盛京時報

（大正十三年五月十一日）

中日紀祝大典休刊

◇本報價目◇
每張銅幣八枚
每月現大洋八角
▲外埠連郵費
每月現大洋九角五分
半年現大洋五圓二角
全年現大洋拾圓

告白刊資
一行五號字十五字
起碼刊資一日每行
現大洋壹圓
另議長期

陰歷…四月八日

發行人　宮川貫作
編輯人　菊池貞二
印刷人　石原庄太郎
發行所　盛京時報社
盛京時報支社
盛京時報支社

鐵路
長春發（南來）　前……　後……
山海關　錦州　天津　北京到
吉林　開　長春到
四平街到
鄭家屯開
哈爾濱着
海拉爾發　滿洲里着
綏芬河發（東來）　海林發　一面坡發　哈爾濱着

論說

鄉老會議（續）

當局者之召集鄉老。大開會議。原冀下情得以上達。使政治無隔閡之弊。而民隱可通。詎得不認爲法良意美之舉。然回憶疇者奉天曾一度召集鄉老會議矣。其結果徒耗川資席費。博得諸鄉老之謳功頌德而已。既失當局召集之本意。即鄉老亦將自笑其跋涉之徒勞。故吾人對於此次之鄉老會議。以往事例今。雅不欲有所論述。惟此次召集者爲三省鄉老。地面較廣。人材亦盛。料想必不致復蹈前轍。仍然無補於事功。所以自召集開會以至今日。靜觀結果。默無一言。因思訓詞固非當局所樂聞。而齒德兼尊之鄉老。定能自知其爲何事而來。亦無待乎勗勉。故私心惟屬望數百鄉老。能無負此行。並無負張總司令之召集焉耳。

據本報所得消息。第三日之鄉老會議。經張總司令分省傳詢。吉省鄉老。竟能要請張總司令屏退左右。拒絕旁聽。即握一省軍政重權者。亦不得有所與聞。吾人縱不聞鄉老之所陳爲何如。要必於軍政上大有關係。如軍隊之如何擾民。如何通匪。官吏之如何貪婪。如何溺職。皆必有澈底之密告。殆無疑義。於以知此次奉召而來之鄉老。沈毅敢言。不愧爲一鄉一邑之代表。其祛除殃民虐民之願望。凡平日以權勢爲害於閭閻者。經此一番揭出。罰必隨之。造福桑梓。何可限量。個中功德。在小民雖不能不歸諸張總司令。想張總司令亦必曰微鄉老不及此。懿歟休哉。今後之東三省將大有造哉。

雖然有直言無隱之鄉老。猶須有虛衷延納之張總司令。且鄉老未必能人人不避鈇鉞。或有心懷恐懼而不敢言。或言之而未能盡者。但既有所言。必賢於不言。而揭櫫保境安民之張總司令。決不能以鄉老之所言。視爲虛妄。並不切實做去。以自負其召集會議之初衷。吾人推張總司令之用心。殆有鑒於近今之割劇一方者。輒以保境安民爲幌子。故欲實踐其境之所以保。民之所以安。乃有三省鄉老之召集。鄉老有言。敢不聽從。雖數百鄉老。不無畏葸退縮。隨班唯諾之流。然觀目前會議之情景。迥非往昔之鄉老會議比矣。

惟是三省鄉老。既不負張總司令之召集。並不負鄉里之推選而有所入告矣。尤冀張總司令不以召集鄉老會議。存些須沽名釣譽之念。權其輕重緩急。實事求是。爲三省興利而除弊。就令利不盡興。弊不盡除。鄉老應亦足以自慰。吾知自此以往。鄉老之信仰張總司令。定必有逾今日。不然。徒留某年月日。張作霖總司令召集三省鄉老會議。於三省政治奚裨哉。此則吾人對于此次鄉老會議之微意焉。

洛吳尊段之露骨主張

▲下屆大選人物之擬議

直奉戰後。頗傳洛方尊段聯盧。據一般人揣測。洛方或擬藉此爲綏和敵方之一種手腕。殊不必具有何種眞意。但自江浙風雲緊急之際。洛方之態度。乃令人對之疑信不定。至近據外人方面傳出消息。則益形露骨。大有令人不易置信之概。據上海七日電云。洛方遣代表分謁段盧。陳明本人政見。下屆大選。主張以段（祺瑞）正盧（永祥）副云云。此種傳說。當然亟待證實。然錄之亦聊可備一解也。

蘇皖贛巡使 查辦贛蔡

▲政府答復議員質問拒毒案

國務院對參院議員符鼎升。質問蔡成勳假名拒毒。放弛烟禁一節。七日有咨覆之文如下。

國務院爲咨覆事。准貴院咨送議員符鼎升等。對於江西督理蔡成勳。假名拒毒政局。專賣專運烟土。違法殃民。政府是否禁阻實行。并如何嚴懲。提出質問書一件。請咨覆等因。查禁烟一案。事關外交。載在條約。當十年限滿之時。政府函電紛馳。嚴切查禁。幸賴中外同心協力。積極進行。當時會同外人實地履勘。亦均認爲禁絕。并無異言。此政府從前禁烟之成績也。乃近數年來。國家多故。彊土破裂。始由僻遠鄉民。嗜利偸種。繼由軍人包庇。遂致蔓延。如水赴壑。如火燎原。然政府對于此事。並未絲毫放鬆。自上年以來。迭經會議。設法禁除。如大總統之明令內務部之咨行。事實所在。昭人耳目。此政府現在辦理禁烟之情形也。查閱質問書內分路設局。包賣專運。言之鑿鑿。果如所言。殊屬不成事體。惟查此案。前據江西旅京同鄉會。及江西進賢縣民姜榮。江西旅京學界拒毒會。呈稱到院。當即轉發內務部辦理。茲准該部復稱。此案業於四月十一日。併案咨行蘇皖贛巡閱使。遴派委員。確切查明見復。應俟復到再行核辦。並將此次質問情形。一併咨

吳佩孚派員 慰留王承斌

津王辭後。洛陽方面之動作頗爲注意。聞洛吳留王之情。亦甚誠摯。除致電道達外。又派巡署顧問樊鼎專誠赴津。竭力挽勸。樊現已抵津。與王氏晤面。極道吳使誠意挽留。請王以國事爲重。捐棄細念。戮力同心。共輔極峯。濟此阽危。語極懇切。王氏頗爲動容云。

王繼曾改任待命公使

▲並准停支院秘書長官俸
▲留京辦事仍支公使薪俸

國務院消息。國務院秘書長王繼曾氏。自內任院秘書長以來。墨西哥公使底缺尙未開去。各方面垂涎者甚衆。前日外交總長顧維鈞。特上呈總統。請將王氏作爲待命公使。留京辦事。並援顧。施、汪、魏。諸留京公使之先例。照舊支領公使薪俸。而一方面由王氏逕陳自宮。請准停支國務院秘書長官俸。大總統已分別指令照准。錄兩道指令原文如左。

（甲）令顧維鈞　大總統指令第七百三十三號。令外交總長顧維鈞。呈卸任駐墨西哥國特命全權公使王繼曾。擬請作待命公使。留京辦事。並請援案支俸由。呈悉。准如所擬辦理。此令。

（乙）令王繼曾　大總統指令第七百三十四號。令國務院秘書長王繼曾。呈懇准予停支國務院秘書長官俸由。呈悉。該秘書長廉介奉公。深堪嘉尙。應即准如所請。此令。

美國改造新銀團計劃

▲擬邀請意國加入…英國是否贊成尙屬疑問
…梁士詒赴英與此事有關

美國政府以一九二〇年組織之新銀團期限。行將屆滿。擬乘機改造一節。已見本報。頃續據消息云。美國政府現已着手運動於新銀團合同期限屆滿以前。以完全相異之條件爲基礎。從新組織四國銀行團。或加以意國。由英美法日意五國共組五國新銀團。此蓋表明美國之對華政策。異于一九一八年當時。而將一九二〇年之政策。更代爲具體者美國政府現雖依然於對華不干涉之旗幟下。裝作遵守華盛頓會議諸規約之態度。而其銀行團則已派白門摩根氏赴倫敦。北京方面亦另派人。使與各方面折衝。蓋美國欲于較現在之銀行規約更爲平等之地位上置各國之銀行團。而以開發中國產業。獲得中國利權爲目的。冀將一切借款概歸新銀團之手也。至英國政府以勞工黨內閣之對華政策或主義言之。固當蹈襲從前之政策。不反對華借欵。但有不滿于現在新銀團之無能之態。其以新條件爲基礎。改造新銀之事。是否始終贊成。頗有疑問。不過若僅名義上之改造。則英國亦未必反對。故俟中國之外債整理問題。列國態度具體的決定後。此問題當與其並行而發現於表面也。又中國財界有力者梁士詒氏。此次經由美國前赴倫敦之行動。亦有謂與此種運動有密切關係者云云。

長篇日記 廿載春夢 七一（獅翁）

第十章　癸丑

彩結宜春。家家獻慶。雲書大有。戶戶臘歡。趁此繁華景象。二三知己。聯袂尋春。或猜燈謎。博輕微獎品。或呼雉盧。負些須金錢。余脫離家庭生活。奔走風塵。迄今倏忽已十年矣。以所度之新歲論。實以此期爲最快意也。

詎料於歡欣鼓舞中。突接噩耗。中節之父。在本籍因急疾作古。中節聞訊。哀痛欲死。遂携其新婚婦。回里奔喪。中節家無多人。其父死僅遺孀母弱弟。資產豐富。須人經營。故中節此去。返濟無期。以卓々之異材。將爲經濟犧牲矣。境遇累人。殊堪浩歎。

自中節去後。余與鳳釆。鬱鬱寡歡。幸叔明常來。約作春城遊。稍慰寂寞。逾旬日。叔明又升學赴北京。余等益無聊。及開學後。逐日上課。因正業束縛。亦頗安然。

吾班共七十二人。多儁才。諸皆質樸。安分攻苦。較諸昔年之紳班生。直有霄壤之別矣。若如余與鳳釆之服著闊綽者。則寥寥數人耳。同班有劉齊垣者。爲登州大賈子。雖天資聰穎。而根基淺薄。且舉動輕佻。備具紈袴習氣。其妹與鳳釆之叔。同營商於奉天。相交甚篤。鳳釆因接家書。囑付齊垣。應予照拂。故不得不與之周旋。齊垣雖驕矜。惟與余等。謙和異常。誠意就交。伊賃司家碼頭。租正廳五間。舍精院潔。花木青葱。且距校址頗近。堅邀余等共寓。盛意未便力却。余二人遂移於是。

劉寓有車夫一。廚役一。僕人一。余等又携崑崙奴二。役從紛紜。門楣壯麗。高揭三尺朱牌。書斗大公寓字樣。以學生之宿舍。不知者。咸疑官僚之行臺矣。（未完）

新人常識

前驅（晉懷）

63

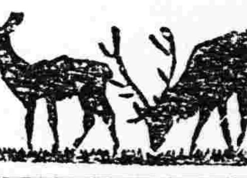

（十五）杜爾曼

▲性情及家世　杜爾曼是丹麥人。生於一千八百五十九年。他的父親是個農人。住在丹京東南數十里外之一小村落。他的母親具有淑德。料理家政。井井有條。父母只生他一人。愛惜備至。稍長。不令其作田家務苦生活。送往附近教會學校讀書。

杜氏自幼慧黠異常兒。在教會讀書。極得牧師之歡心。但是他有一天在報上讀到易卜生論宗教之一篇文字。使他對於宗教發生懷疑。於是他便努力搜求當時新思想家之著述。用心研究。不上幾年。他遂與教會脫離關係。

當他要求脫離教會時。牧師們都戀戀不舍。竟欲設法挽留。他的慈愛的父親。也不心願他這樣幹。惟他意志堅決。見到即做。無所躊躇。因此終於與教會斷絕來往。

在這個時期。他的思想雖然很進步。但尙沒有一定的着落。他是徘徊於文學。哲學。以及科學之間。他曾於短時間赴德國之柏林留學。不料抱於經濟。未卒業而返回故鄉。他回里後。在村莊附近辦一個平民補習學校。招請幾位同志。宣傳他的十不全的主義。怎麼說十不全的主義。因他這時學問尙未成功。一切見解。皆不透澈。故雖熱心社會運動。終未免要說之曰十不全。

這樣的生活過了好多年。他的學識經驗。漸見成熟。他乃作第二次之遠行。起先往漢堡。後又赴倫敦。巴黎。羅馬。各大都會。認識了好多名人。加入國際勞動運動。自此以後。他遂成爲唯物派的革命思想家。

他在巴黎戀愛一位少婦。不久結爲婚姻。這個少婦的父親是個財主。早年亡故。僅有母親在堂。起初本不心願其女嫁一個丹麥的外鄉老。[illegible]以她的女兒非嫁他不可。只得聽從所欲。他和她結婚後。生活非常快適。在這期間。致使他的天才怒放。做成好多名著。（未完）

廣告

青島 上海行（滿鐵航路船）
長順丸　五月十九日
西京丸　五月十四日

天津行
濟通丸　五月十六日
天潮丸　五月十一日

營口行
長順丸　五月

龍口行（往復共順旅寄港）
龍平丸　五月十一日

安東行
天潮丸　五月十一日
濟通丸　五月十六日

大阪 神戶行
長順丸　五月十二日

大連滊船株式會社　電話（代表番號）四一八五番
臨部通 專局寄客取扱店　日妻橋　回丸二商會　電話　四二六四、五八八八番

恭頌陸軍騎兵廿二團長王公德政
恭頌陸軍騎兵廿二團長王公德棟自入鎭以來。對于農商保愛非常。一般農商無不感戴。待兵寬嚴。持平兵士無不奉公守法。武有文風。不啻古之名將。惠及法庫等縣。實非淺鮮。我輩無以報德。登報頌之　法庫彰高紳商公啓

恭頌岫巖法庭之德政
民興趙永利曹國樑爲房屋涉訟經久未決。茲蒙高春舫監督張湛之承審公判。俾產歸民之原主。感激無方。特登報以彰我公高明耳　郭作勞啓

恭頌本街營長德政
梨樹縣小城子東三省陸軍步兵六十團第三營營長王君文會自到鎭以來嚴束隊伍安慰商民採買物品均從公價公平交易至訓練軍兵森明紀律閭閻衛一無絲毫擾援四民安堵有口皆碑保境愛民之恩德無可鳴謝謹登報端以誌不忘云　商民　具

奉天西塔　牛心臺 無煙煤　三有公司　電話　日二三一　中四二〇〇番號

奉天小西關　各樣煤炭 一概俱全　南滿公司　電話　日二五六　中一五六

恭頌東三省陸軍騎兵第四旅旅長公向辰之德政
查安達一邑幅幀遼闊。南沿鐵路。東毘河流。素爲盜賊淵藪。歷年來萑苻遍地。民不聊生。綁掠殺燒。殘不忍言。自去歲九月旅長李公來攝斯土。目擊時艱。關心民瘼。遂召集鄉老會議。詢弊問俗。極力圖治。日以保民勦匪爲己任。前後拏獲積匪數十起。皆以就地正法。匪類聞風喪膽。商民賴以安枕。不時躬親督飭各團營。檢查校閱。猶恐不周。又必親帶弁兵沿街梭巡。不惟附近官佐部屬紀律嚴明。即就分防安達縣街第三連連長張樹人論之。帶一連士兵駐紮縣城。每日巡邏查道。風鶴不驚。採買交易。尤其和平。凡屬一草一木。秋毫不犯。足徵上行道揆。下有法守。溯往歲大兵雲集。胡匪反行充斥。而今較昔兵數尙少。迄無搶案發生。非旅長鎭攝有方。何克臻此。商民等同蒙雨露。無以爲報。特登諸報端。聊表愛戴之忱云爾　安達縣農商會同啓

生乳良藥
人造乳
官准立案　請嚴防假冒
此爲下奶藥　名曰人造乳　連服兩瓶後　母子不愁乳
每瓶現大洋壹圓　由郵局匯欵購買加郵費三角
奉天西華門街　分號小西關街　永年西藥房發行
招聘代理　詳章函索即寄

本公司集合鉅資承攬建築中西新式樓房屋宇亭閣洋灰鐵筋堤岸橋梁各工項程聘有優等專門工程師繪圖技師專能設計測量並構造精良歷年研究大有經驗於建築工程上具有六大特色列後敢希惠顧諸君垂察爲幸
純用北滿長方木料尺寸務求足實特色一
專用硬土磚瓦及日本最上等紅磚特色二
工堅料實計畫週至不勞顧主費心特色三
價格公道恪守合同並不悔約求益特色四
大小工程刻期告竣不至逾限拖延特色五
保固期內隨時修葺決不藉詞推託特色六
奉天阜成建築有限公司廣告
住址商埠十一緯路路北　中國電話一一八七

奉天西門子電機廠
總廠設在德國柏林漢堡等處全世界分行三百餘處廠內職工十二萬人分設中國上海北京等十餘埠供給各種機器略述如次
▲創辦電燈廠全部機器以及電動機等各種電機電器
▲自動式共電式磁石式電話機各種電報機
▲陸用船用航空用大小無線電機
▲鋼軌機關車客貨車鐵路橋梁以及各種鐵路材料
▲採鑛機器以及自來水洋灰紡績造紙麵粉等各種機器
▲潑勞托汽車臥吞電泡以及各種電料
本廠並爲德國萊茵愛爾勃鋼鉄機器聯合公司二十一大廠駐華總代各部德工師在中國已有二十年之經驗倘承　垂顧竭誠歡迎
奉天商埠地三經路東七號　電報掛號六〇〇七　奉天電話一五三五

奉天鐘樓南
農商部註冊
老亨大利
首創第一家

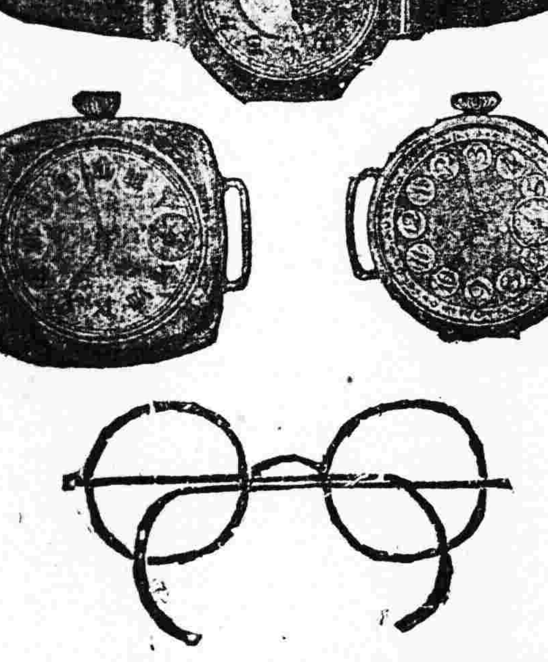

新到各種時樣手表一律特別廉價出售
本公司開設奉天多年久已馳名中外今特在鐘樓南舊址自建三層洋樓擴充營業並新運到大批手表眼鏡花樣繁多定價格外克已公道並又到美國總統牌及女友牌萬年筆外埠函購請示何類將欵滙下內附寄費郵票一角當收到後原班寄奉不悞
奉天鐘樓南
各界惠顧諸君務請從速以免坐失良機
老亨大利鐘表眼鏡公司啓
中國電話三百三十二號

開始船期告白　穩快第一
圖南快輪准于舊曆四月初九日即禮拜一日早由營口開往烟台上海以後常川往來每隔十日一次定期不悞
奉天代理客票處　大西門裡　小西門裡　眞稻香村仝啓
大西中電話七四七號、小西中電話九五二號

閱者注意
本藥房現由歐西購到淋病新藥奏效如神名曰殺菌止淋丸專能殺菌解毒清淋去濁無論何種淋症均能立驗誠爲世界獨一治淋之聖藥也定價每袋一日量六粒奉小洋五角每盒一星期量四十二粒小洋三元外埠函購加郵費三角〇代售處本城中街永和堂書莊　大西關信義長　皇姑屯車站實順德　安東縣財神廟街永祥泰　哈爾濱道外北大街公和利　長春三馬路新華齋　吉林商魚行大街雙發德　千金寨福順增　蓋平元興　營口老爺閣西東順昌　遼源物彩德　遼陽天鉅成　鐵嶺西門裡新華書局　公主嶺河南大街長記皮店　岫岩縣福慶廣　江省瑞林祥　開原全盛永　本溪實泰隆　錦縣南街興華石印局　法庫西街林勝德　通遼縣大來當　新民縣馬路德竹齋　莊河德聚　豐張家灣隆泰和　通化東門裡文盛成　旅順榮市街永源盛興　京福源慶　熊岳城內衛生堂〇〇總售處奉天大西門北鬱閣外分水嶺胡同
英美大藥房　啓

天津 靈芝 商標
馮氏丸斷癮之救苦金丹
▲直隷省長通令嘉獎▲山西省署核准備案▲天津警廳化驗註册▲太原警處出示保護▲津埠官紳九予提倡▲駐津領事均極讚揚▲各拒毒會試用有效▲風行海內五十七年
此丹專戒嗎啡針毒及鴉片烟癮無論新吸舊癮服藥一九或分若用三丸均能斷癮除根不吐不瀉痛苦毫無且飲食驟增精神煥發已呈奉△警廳化驗註册復經△天津烟台濟南鹽山河間寧津完縣濮陽黃縣沙河安國昌黎唐縣宣化遵化故城阜平汝南唐山成安定縣欒亭內黃安邱鉅野威縣南宮容城寧晉西古城鄆寧鄲濮安中村集鄆城沙溪渾源等處拒毒會試用成效卓著戒除者已指不勝數收到各處謝函證明書△前曾逐日在天津各報披露每付僅收回藥本大洋一元△本堂爲輔助拒毒起見如蒙各省縣鎭拒毒會函購者價目尤格外克已以盡濟世之心△外埠函購加郵費七分△不通匯兌處郵資及郵費可用郵票一百一十三分替代△本堂出售此丹已歷五十七年非似市上藉廣告售假藥騙錢欺人者所堪倫比是以本堂印有功效證明錄如將此廣告剪下附郵票二分寄至本堂當即奉上一份
天津西馬路大街八十號峻芝堂馮家藥店謹啓

中外要電

洛吳調停八閩混亂（九日發 上海專電）

現在福建有北軍民軍討賊軍廣東軍臧軍海軍陸戰隊等相互競爭以冀獲得鞏固之地盤形勢頗爲複雜如攻擊廣東絕無實現之望就中孫傳芳與周蔭人爭奪地盤互相反目 福建局面益形混沌 尋至不能收拾 亦未可知 據傳聞洛吳已爲之調停擬即任周爲督理任孫爲閩粵邊防督辦將來升任閩粵巡閱使移駐福建南部同時將福建北部之北軍全部移駐南部進行侵入廣東計劃

滬報界國恥紀念論 趨重於國民自身之奮發（九日發 上海專電）

此間各報本日一齊揭載關於國恥紀念之社論且皆絕叫國民之反省與國力之充實較諸從來之態度頗示自省的傾向就中中華新報略謂設令改訂二十一條到底不能收回在滿日本經濟基礎日本如不拋棄一篇經濟地位即得開拓滿洲之富源以資日本經濟立國之基本過去之所犧牲當亦不無意義日本如以此項程度爲滿意中日兩國之利益必當完全融洽二十一條問題在日本固爲重大問題欲期解決中國須先表示已國之建設的能力以今日之國情處理此項重大問題固不可能吾人確信解決該案之關鍵全在中國之進步切望國民之奮發云云商報略謂當此紀念日使吾人愈覺痛心者決非國恥之事實國民之素質毫無進步之點魯案雖已解決膠濟鐵路之成績果爲何如青島雖已收回該地之行政及財政果爲何如國民對日態度徒事憎惡日本自己毫無進步且不欲與此强旺之隣人競爭實力之優劣改善被輕侮之點慷慨激越的宣文絕無何等的作爲日人依賴中國官憲壓迫民間之對日運動雖非賢明之政策鑑于中國之現狀亦屬不得已之事云云最後列舉國民須當自警之四項希望充實國力

駐德俄代表已回國（十日發 東京專電）

據莫斯科九日來電云俄國駐德全權代表及通商代表克列珍斯基已由柏林啓程回國俄國現正決定對於德國中止供給食糧毛皮原料等項

東報論緩行移民案 ……仍然一致非難……（九日發 東京專電）

美國兩院協議會決議延緩排日移民法實施日期于明年三月一日實行其間與日本交涉締結新協約之報告一經傳至此間各報關於此事著有論評就中東京朝日新聞略謂美國現欲從新締結協定此項協定如使美國滿意全係於廢棄排日移民法案而承認新協定與否然此屬上院之權利故吾人未能認排日問題爲呈和緩形勢者云云時事新報略謂兩院協議會確定排日原案實爲徹底肆行其無理者如延緩排日要不過一時的彌縫政策而已云云報知新聞略謂日本以紳士協約不成爲條件不過一種聲明實行自主的制限移民而以受正式排日爲恥辱由此項精神以觀此際締結排日的新協定斷乎不可國民當一致反對云云

密林氏造訪日當局 日安關稅交涉開始（九日發 東京專電）

安南總督密林氏一行本日造訪松井外相於官邸會見外相以下外務要路者午後淸浦首相面晤晚間澁外相官邸之晚餐會

又電密林氏於本日正午偕同駐日法使克魯爹兒氏赴赤坂離宮晉謁攝政宮殿下即賜侍食

又十日電安南總督與日外務省擬自本日起開始交涉關稅問題

又電日法改訂通商條約會議已于本日在外務省開幕其出席人員日本側爲松井次官川島參事官法國側爲印度支那政治部長仙布羅氏及稅務長官基爾赫氏

時事要聞

幹部委員自戕

（莫斯科九日來電）中央執行委員幹部兼職同盟幹部利脫威諾夫以手槍自戕

法飛行家行踪

（卡爾卡達七日來電）法國飛行家杜阿士希望能于本月九日離開此間前赴阿奇亞巴

斐島外之地震

（瑪尼剌七日來電）據此間測悉今晨十二時十分距菲律濱群島太平洋海岸約六百二十五英哩外發生劇烈地震嗣後又復震動四次又芬安扎同日電 此間地震表測悉猛烈地震歷兩小時之久可信受其影響之地點即在北亞細亞

命令（五月七日）

▲臨任職存記王樹模署分發山東熊國藻著分發河南王文郁方子傑均著分發陝西韓志正俞慶濤均著分發安徽雜潤業著分發甘肅樂景濤著分發熱河唐進憲著分發察哈爾交各該省區長官酌量任用此令▲任命姜寶卿爲陸軍第九師參謀長此令▲任命馬汝淞爲陸軍第三師步兵第五旅旅長孟廣隆爲陸軍第三師步兵第十一團團長此令▲陸軍總長陸錦呈請任命景玉泉爲陸軍第十八師副官長應照准此令▲參謀總長張懷芝呈請任命許之洲爲福建陸軍第一師一等參謀官應照准此令▲陸軍總長陸錦呈請任命張玉珂爲陸軍第三師輜重兵第三營營長袁玉山爲陸軍第三師步兵第十二團第三營營長均照准此令

德債票案業已解決說 ▲尙祇待德國政訓令

京訊云據政界消息斐格到京後。日與王克敏接洽德發債票事件。聞關於雙方爭執之點。業已磋商妥協。由德國公使電請該國訓令。令到即可確定。至內閣如何。則尙無從探悉。但知此案解決之後。可收回貯藏倫敦一千餘萬元現欵。同時並擬將收回之債票再行抵押借欵。爲數實屬不少。現王克敏俟德國政府訓令許可後。即行提出閣議通過。聞德國方面本擬將該案提交國會同意。現已取消此議。故手續較爲簡單。不至耽擱多少時日。該案與德國賠欵有連帶關係。我國方面亦應得國會承諾。但現時恐未必履行此定法手續耳。

清室將因古物而生內訌

一派主張大規模變賣

一派則極力設法制止

清室于五月一日以十二大金鐘及數百件金器。轉押中國實業銀行大陸銀行得洋五十五萬元月息一分二釐。曾誌本報。玆聞該借欵合同。係訂明一年爲期。期滿淸室如無力贖回。應即將抵押品變賣。由該兩行經手變賣。每千元應付手數料五十元。如由淸室自行變賣。則亦應付該兩行手數料每千元四十元。此次借欵除第一批五十五萬元外。尙有第二批二十五萬元。係以其他古物爲抵押品。此項抵押品尙未由淸室交付該兩行。故此次借欵總數爲八十萬元。每千元另有手數料五十元。照八十萬元算。應有四萬元。何以借欵有手數料。而手數料究爲銀行所得。抑爲他人所得。現時淸室中有人正在調査。七日又聞淸室尙有第三批四十萬元之借欵。大約亦由中國實業銀行大陸銀行兩家承借。

至民國方面日前由府曹派馮玉祥薛篤弼顏惠慶等十人爲保管古物委員。前日盛傳十委員將至淸室查點古物。淸室頓形恐慌。立即召集御前會議。議決派人分途向各方面疏通。又聞淸室中派別甚多。互相猜忌。有一派主張大賣古物。又有一派則極力設法阻止。因此雙方暗鬭頗烈云。

關于蒙民生活及教育之提議

積穀以備賑濟　醵貲充教育費

（癸水八日發自北京）

（內蒙王公大會蒙藏院提案）

我國自改造迄今。已十三星霜矣。執政諸君子。僅圖個人之私利。對于國計民生。置若罔聞。國際地位之前途日危。人民生活之程度日高。金融之市價愈紊。穀米之價格愈增。値此時代。苟無恒產。何堪活命。數口之家。待哺嗷嗷。政客官僚。豐甕百萬。苦樂懸殊。莫或顧及富者則美食妖姬。日擲萬金而不惜。貧者則終朝乞討。欲償一飽而不得。咸爲父母生。何不均如此之甚乎。孟子曰。庖有肥肉。廐有肥馬。民有饑色。野有餓殍。此率獸而食人也。今日殆近是與。然此猶就平昔之情狀言之。一旦水旱偏災。人民之流離失所。父子不相見。兄弟妻子離散。斯情斯景。爲仁人所不忍。即或設法救濟。因平時毫無準備。臨渴掘井。困難不堪言狀。淸時本有太平倉庫之設。以備歉收賑濟之用。迨共和成立。人民之口食。朝不謀夕。旣乏隔宿糧。欲其積穀存倉。談何容易。遂至此項倉廒。拍賣者拍賣。屯軍者屯軍。坍塌者坍塌。無一顧及之價値矣。此次蒙藏院値內蒙大會之際。竟將此項積穀案及籌劃教育經費案。一併提出。原教育爲立國根本。蒙藏子弟。猶應學習漢文。俾期文言統一。關係蒙藏教育前途。至大且鉅。況每旗年只須各攤銀二百四十元。集掖成裘。亦易舉之事也。玆將兩項提案錄左。

▲各盟旗官倉積穀實屬善政亟應分別整頓或仿行俾備災祲案　例定各盟旗官倉積穀。實屬善政。亟應分別整頓或仿行。俾備災祲事。竊水旱偏災。何國蔑有。建倉積穀。爲救荒要策。蒙疆遼闊。交通多阻。偶遇災祲。錢糧賑濟轉運與採辦俱難。尤宜未雨綢繆。査前淸理藩部則例內載。哲卓昭三盟所屬各蒙旗存儲倉糧。俱有定額。每於年終。由各該扎薩克聲明。倉貯數目。及有無霉變之處。分晰報部。遇有災祲。將倉貯之穀。酌量出陳易新。散給衆人。立限完繳。入倉亦應報部。覆准再行遵辦。不得先支後報等語。所以備災荒賑貧乏。意至美法至善也。近年以來。各該盟所屬各旗扎薩克。照舊將倉貯數目報院者。固自有人。而未依例具報者。亦復不少。似此設有凶荒。何所調劑。今就六盟盟長來京會議機會。亟應申明定例。分別辦理。其哲卓昭等盟所屬各旗。應將歷年所存穀石數目有無霉變。倉廒有無坍塌滲漏。其滲漏者應如何修葺。坍塌者應如何重建。務各體察情形。酌爲繕築。限於一月之內。報由本院存查。嗣後仍令各扎薩克。就原有各倉。於每年秋收後。凡各佐領下。每一壯丁。各輸糧一斗存倉。以備歉收賑濟之用。於年終由各該扎薩克。造具積穀數目。報院查核。其烏錫伊三盟。例無明文規定。揆其意旨。必非無故闕略。諒係當時因該三盟。尙未墾荒。自無穀產之收成。事實上不得不暫從緩議。惟積穀備荒。古稱善政。近年該三盟墾務。早經開辦。且成績亦佳。自宜斟酌情形。量爲仿辦。果使推行盡利。庶幾有備無患。從前設倉積穀。日久漸成具文。此後推陳入新。所在務求實際。所有盟所官倉積穀。實屬善政。亟應分別整頓或仿行。以備災祲緣由。合行提請公決蒙藏院提案。

▲籌畫補助蒙藏專門學校經費案　爲提議籌畫補助蒙藏專門學校經費事。査本院直轄蒙藏專門學校。原爲造就蒙藏人材而設。開辦歷十餘年。畢業蒙古學生。計有專科一班預科。二班中學。三班現在該校肄業。學生尙有專科。一班中學。二班共約一百四十人。全係籍隸蒙古。該校預算開列。每年經費三萬五千四百七十八元。上學期實際開支之數。據云每月超過預算五百餘元之多。即使財政部每月按照預算放欵。已覺入不敷出。況財政奇絀。該校應領經費積欠十餘萬元之鉅。實屬無法維持。長此以往。若非另籌救濟辦法。該校勢將停辦。以遂地情形而論。此項教育亟需發展。斷無因噎廢食之理。玆特提出意見。擬以蒙藏之財。辦蒙藏之事。按照該校預算數目。酌由內蒙各旗。暫行分擔三分之一。無論該旗有無學生在校肄業。每月各攤銀二十元。每年共二百四十元。分六月十二月兩期解繳本院。發校應用。以內蒙五十旗計之。每年可得銀一萬二千元。作爲補助蒙藏學校經費。一俟部欵照發。此項辦法。即行停止。同時由院查取教育部捐助學欵給獎成案。將醵貲各扎薩克。從優核獎。在各旗負擔無多。在學校受益匪淺。殊於蒙藏教育前途。關繫甚大。其餘預算不敷之欵。由院另行設法籌補。是否有當。敬請公決蒙藏院提案

康有爲致政府及各省電

對金佛郎案之表示　收回租界入兵安南

（銜略）去年無端有金佛郎案。舉國震動。以國會力駁。故置不議。今乃累佰幾次。承認則聚九洲之鐵不能鑄此錯字矣。按庚子賠欵議明以磅。當金價漲時。吾累年積虧已過四萬萬五千俄兩。復以銀兩改爲金萬萬。當誤受迫致其害莫大。然以紙幣匯兌盧金佛郎償債。行之已念年。相安無事矣。今又以盧金紙幣爲未足。而需現金。夫吾國猶行銅本位。尙未以銀貯銀行而成銀本位國也。況於金乎。庫與銀行並無餘金。旣非金本位國。從何得金。假依法所求。每當償金佛郎時。金必大漲。佛郎必大昂。漲昂之位。聽敵所爲。不可思議。是我再敗于八國。再爲城下之盟。如今德然。聽法再以强兵壓脅爾。德人衰弱。無兵無械。而至今尙未允行巴黎之約。然法人尙不索現金于德也。而謂我今聽法使空言恐嚇。即可俛首聽命。以貽後禍乎。且歐土各國。皆貯現金于銀行。乃出紙幣代金錢。以便交易而昭信用耳。彼在本國及歐土。皆以盧金紙幣互相通行。欠美各債。未聞償以現金也。今法乃敢舍其盧金紙幣而索現金佛郎。八國助之。是自棄其紙幣之信用也。彼法國自戰後用紙幣法郎至數千兆萬萬。吾昔遊荷蘭西班牙。徧覓一金錢亦不可得。聞法經戰後。極少現金。已爲盧金本位國矣。若自棄信用。其何以自行。明知其不行。自爲盧金而敢索現金於我。是欺我如小兒。輕我爲野蠻。國亦不國矣。此而敢受。豈有人理。當開口妄索之先。嚴詞拒絕。可以無事。今勢成强迫。此則執政者之誤也。昔年游歐。在地中海船中遇一英國外部書記。笑語余曰。君今不在外部。吾以貴外部事告君。貴外部可欺壓恐嚇得也。貴國庚子賠欵。本訂四萬萬五千萬兩。後因金磅價昂。吾英使館某書記偶與貴外部某總辦談。欲改銀兩易金磅。某漫答曰。容商量。吾書記即商吾公使竇納樂。語下可以金錢賄買。上可以兵勢嚇也。貴總辦得重賄。鈎同吾書記頻迫各大臣。始亦語商量商量。吾公使再三勒限迫之。拍案云。調兵船。貴大臣遂俛首允許。吾竇使得意甚。即電告吾外部。自以立奇功。不意外部大臣。巴科不受。且嚴電訓飭。語訂明銀兩。吾英文明國。豈可背約違信。務改金磅。吾竇納樂可暫擱之。而約成。德法意各使脅貴大臣。貴大臣本已允吾英。各使同脅。益畏恐嚇。遂允各國。竇使乃告巴科大臣。巴科見各國已允。吾英豈能獨讓。遂已收受。如此大事。中國政府可以一二人談笑恐嚇得之。不亦大奇。日使林董宴吾於英倫。酒酣亦曰。君今不在政府。吾敢以貴外部事告君。德使某述萬使某言。告我曰。中國政府可以恐嚇得也。吾謂中國中國也。豈有空言可嚇得之理。俄使曰。吾屢試已效。其始必云商量。吾促勒限拍案云。今調兵船。中國外部即晝諾矣。今金佛郎案又試各國恐嚇之故技也。若不知外情。誤於恐嚇而妄聽之。其後援此相索無理要求者。必日出無多。許德膠州。即俄索旅順。英索威海九龍。法索廣州灣。後患不可思議。非吾執政者震畏法國。將恐將懼。若拒若迎。幾若再三被迫。勢必須俛首聽命。雖永爲國禍民。甘認罪魁。受天下唾罵而不辭不顧者。誠有所不解也。夫庚子賠欵。美旣不受。改爲學費矣。德俄與奧不須償欵。英日輿論亦慕效美國。擬改學費矣。則八國之中。只餘法意比耳。法今與英有嫌。美鑒於威南遜之爲法攻。深不助法。俄德則爲其仇敵。日窺法之際而待時報復。法今迫。顧以虛聲東嚇我。而竭實力以西壓德。德力支經年。怒恨極矣。旣以全兵對德。容有餘力及我。即其艦隊能來東亞者幾何。若法必以力索現金。則吾以此現金治兵。近收其內地各租界及廣州灣。遠則收其安南越國。而鄙遠法無術自救也。若敢悉兵東來。則德國大喜。舉兵從其後。而俄助德乘之。美英必坐視。法內將危。安能以兵逼我也。子產曰。國不競亦陵。何國之爲。故今能立國者法若以金佛郎案無理相索者。一面布告其無道於國際同盟。一面立收其租界。陳兵以示入安南。法自必引銷此案。須亦外部擲還文書。嚴詞拒絕。更萬不可交國際同盟公斷。夫公理只待平等。强權施於弱小。昔巴黎國際對青島之案可爲殷鑑矣。惟公講明而力駁之。中國幸甚。有爲魚。

關稅預備會又生障碍

▲英美主張取消紙烟捐

▲否則不參加該會議

外交部對於召開關稅預備會議一節。前曾致說帖於華會簽字各國公使。懇請予以答覆。但關係各國公使。咸以法國因金佛郎案未解決。致對於有關中國部分之華約。不予批准。因而不欲參加關稅預備會議。是以其他各國。對于召開該預備會議。自然亦持消極態度。惟據聞英美兩國。對於召開預備會議。及特別會議。除因法國不參加。態度消極外。現又向外交部交涉。請飭蘇浙等省取消紙烟捐。並聲明如不實行。即將與法國取同一行動。決不參加云云。是以關於召開關稅會議。在金佛郎案以外。又生有紙烟特別捐之一層障碍。預計該會議之前途。益形困難云。

蕭耀南病勢不減

蕭耀南抱病以來。忽輕忽重。傳聞不一。據醫家診斷結果。認爲肺疾。若非靜養。不易痊可。而蕭氏身兼數職。兩湖地當衝要。公務繁冗。責任重大。始終不護休養。因而病勢未見輕減。而傳說者忽有蕭已就痊之訊。實令人不能無疑。玆據某方面傳出確訊云。接鄂督署私人來電。略謂蕭氏病狀。仍未減輕。尙在診治中。醫士囑安心調攝。故難復元。並聞洛方以鄂省軍務關係重要。特致電政府。在蕭肺疾未愈以前。湖北軍務暫由王汝勤帮同主持云。

段派內部四分五裂

……只有王印川主持黨務……

春間段祺瑞在津作壽。各方趨祝者雲集。頗極一時之盛。洛陽吳佩孚亦正在高唱尊段之主張。故一般觀察。段派殊有重整旗鼓於政治舞台之象。但據熟悉該派內容者言。謂段派人材。雖甚濟濟。如傅良佐。張敬堯。張樹元。李思浩等。均爲健將。而近則內部。已如一盤散沙。毫無生氣。據聞傅良佐以病魔纏身。無意活動。張敬堯近被洛吳羈縻。將予以位置。故張至今在洛。流連忘返。段派色彩。可謂已經消磨殆盡。至於張樹元。對於山東舊部。感情甚劣。不能設法指揮。亦已無能爲力。此外如李思浩。業已離津。不欲與聞其事。至姚震等輩。無足稱道。故無辦法之中。公推王印川主持該黨事務。將來能否有發展希望。殊屬不可逆料。但默察現在情勢。該派內部之有名人物。確已四分五裂。在最近將來之時期中。未必便有十分活動之望云。

逐鹿中之滬造幣廠監督

▲羅鴻年—朱有濟—盧學溥

上海造幣廠問題。懸擱已將年餘。本屆全國銀行公會聯合會曾議決由債團方面。續借三百萬元。近經與財部往返接洽此事。當有觀成之希望。惟對於監督人選。堅持由債權方面推選之原議。比經各方協商之結果。已推定羅鴻年氏任監督。徐寄廎氏任會辦。不日即可呈請政府加以任命。惟前任監督朱有濟以及王克敏任財長後所定之盧學溥氏。均不甘奉讓。現正各挾其奧援之勢力。四出運動。究不知鹿死誰手也。

調查司法又將延期

▲政府已電令駐外各使探詢

華府會議時議決由各國派遣委員團來華調査司法一節。經各國兩次之延期。定於本年十一月到華。惟最近因各國對中國治安問題。表示不滿。遂又有三次延期或無期延緩之說。政府得此消息。特於上星期分電駐外各使。令向駐在國政府探問眞態。並聲明中國司法。已有相當之改進。希望各國委員團按照前定時期來華。勿再延宕。六月駐美施公使。已有覆電到京。謂已遵照來電意旨向英政府提出照會云。

汪公使與記者之談話

京報云駐日公使汪榮寶氏。於六日午前抵京。已誌本報。記者曾於七日訪該公使於東四牌樓八條胡同詢以此次回國之緣由。及其他問題。其所答大意如左。予（該公使自稱）此次回國之要點。全爲駐日中國留學生問題。關於留學生事務。旣複雜非常。且極困難。而公使舘事務。亦極紛繁。萬不能雙方兼顧。故在予私意。莫如由教育部特派專員辦理。爲適當最。爲此回國。與政府酌商。本日（七日）午后。擬先訪張教育總長。協議後。擬即見孫總理。若政府不容納予之希望。予已決定斷然辭去公使。又言震災後之東京。變爲板屋之市街。復興恐尙須相當日期。此次之震災。日本固蒙巨大損失。幸由日本官民之努力。確信復興時日。必可期待無疑。至由此次之震災。或謂未免影響於日本國際上之地位。誠可決其斷無此理。對於美國上院通過排斥日本移民案。吾人極與日本深表同情。美國此等舉動。非僅爲日本人問題。實爲亞細亞民族關係問題。至近來日本對於　我國勞働者之赴日本。或已在日本居留者。深望日本當局。與以相當之便利。惟關於此事。雖已得外務省之諒解。而在內務省方面。從來未嘗注意及此。殊深惋惜中俄及日俄之交涉。因俄國態度。出於意外强硬。解決恐非易言。且日本之對俄交涉。爲純然之外交問題。而我國則未必盡然。大抵含有內政的意義。即有時或利用爲政爭之具者有之。由是之故。其交涉遂未免更形困難。至於中日文化事業。就日本目下之處置。絕無絲毫不滿人意舉動。然以關係於中日文化事之機關。若當時不使隸屬於外務省。而使直轄於文部省。俾杜傍觀藉口。想當更爲完全。我國整理外債。當以速開關稅會議爲第一要點。惟開該會議之先決問題。實爲解決金法郎案。就此問題而論。或於日內種種議論殊有左右爲難之勢。然在政府當局。若果確信有利 益於我國 將來之辦法。則可不拘一時之評論。向其自信處。直前進行可也云云。

外蒙所負俄債

據外交界人云。外蒙政府所借俄國債欵已有八千萬金盧布。第一時期由外蒙獨立至改組平民政府時。共借俄債十次。計三千二百萬金盧布。第二時期。由平民政府成立至現在。共借俄債五次。計四千四百萬金盧布。以其地位與時間言之。不爲不多矣。

顏惠慶理財意見

北京消息。記者因財政整理會前次呈交總統之報告。頗博人注意。且曾引起各報之評論。故特往訪該會會長顏惠慶博士。顏博士接見後。即謂按照新憲法第二十五條之規定。地稅係歸省政府所有。目下中央與各省應得稅欵。旣已劃淸界限。中央收入項下。遂不得將地稅列入。每年地稅。約有九千萬元之鉅。此次報告內。未將此數列入中央應收項內。實緣上述原因。此次所呈報告。係簡略的不能視爲完全或最後之報告。且謂有一極可欣慰之事。即各獨立之行省長官。每於該會所調査。在各該行省有時均皆答復。屆計有答復之行省及特別區。共有十五處之多。其所答各節。當列入以後之報告內公布。關於各省匯欵事。顏博士曾謂按照新憲法規定。各省自當匯欵扶助中央政府。有人甚至答謂按照目下情形。各省無向中央解欵之理由者。實可駭異者也。要知强有力之中央政府。雖不能醫治國內現行之各種劣點。然此舉實爲統一全國必要勢力之一。統一中國於中西人士。均有利益。應從早望其見諸事實。如中國之債權人及良友。欲望中央政府履行其應盡之義務。則對於中國合法之企望。不應加以非必要之阻碍。按照華會條約。召集特別關稅會議。及允准一厘五附加稅。在各國僅係履行一種信約。表示公平正直。不僅友誼已也。關稅會議。遂應召集。所得新稅。則大部分將爲整理中國無担保借欵基金之用。若謂各國允此一舉。無異予中國政府以政治上之輔助也。

國會不信任王克敏與查辦張志潭

▲兩項提案一同五日送達衆議院

▲不信任財王爲陰謀承認金佛郎

▲査辦張志潭爲續訂無綫電借欵

（續）

但中國所得部分。須有儲美國友華銀行。充作償還用。如開辦後並無利益。或更有虧損。此項借欵本利。必須十年還淸。但須以現欵。由他項財源補充償還。其擔保不過以電台之收入爲担保。遇有無利及虧折。政府以他項財源補充償還而已。其續約第四條之規定。則電台以外。所有交通部一切財源全數提供擔保。而本借欵未淸償以前。凡屬此類財源。不得指充他項借欵之担保。與他方面訂約。竟舉交通部全部財源作抵。復猶爲未足。復於四條末項。更規定政府允將無綫電台之政府名下全部淨利。於收到之後。立即存儲上海友華銀行。爲此欵不足支付未償債券之券本。及其加成。應即設法將上述交通部除利提出足用之數。立時存儲該銀行。以便如數付給。政府並允在上述各欵未經備足以前。不得由交通部餘利內扣除任何欵項。政府更允在交通部收入。或其他收入內應行籌備欵項。於每年到期之時。依期如數償付該債券及其加成云云。依此續約。則張志潭因增加建設四十啓羅華德電台之故。竟不惜交通部全部財源。以爲担保。且并聲明政府其他收入。亦并供該電台債券還本利之用。官邪日加。年來賣國之舉。雖素見不鮮。而如張志潭之因一電台。斷送交通部全部之財源。且并政府其他之收入。而亦牽連斷送者。蓋實僅見。如此拍賣。其心何居。此應查辦者二。（三）簽約之違法也。査政府締結增加國庫負擔之契約。須經國會同意。雖其時國會中斷。而煌煌大法。深切著明。張志潭豈有未喻。乃敢於此國會中斷之頃。目無法紀。乘機簽約。臨事既不公開。事後更極秘密。以求達其賤售盜賣之企圖。瀆職誤國。莫此爲甚。此應查辦者三。綜以上三者。謹依憲法第六十四條之規定。提案查辦。是否有當。敬希公決。（完）

●金票對小洋　近限　前場　後場

●大連鈔票對金票　前場　後場

大連▶　●大豆（銀建）　當限　六月限　七月限

●豆油（銀建）　當限　六月限　七月限　一六、一〇

開原▶　●大豆　當限　中限

●開原錢莊　金對小洋（前場）（後場）

哈爾濱▶　●大豆（前場）（後場）　當限　六月限　七月限

大阪▶　當限　六月限　七月限　前場　後場

大連　長春　奉天　天氣　南或西風　暈後晴

總發行所開設奉天大南關●製藥各種各城鎮均有代理

老福順堂廣告

奉天巡按使化驗●北京內務部立案●奉天警察廳化驗

頭痛藥 每袋五角
睡藥 每袋八角
胃痛散 每袋三角
祛痰散 每袋五角
咳嗽藥 每盒八角
瘡毒膏 每盒四角
牙疼水 每瓶五角
吐血藥 每袋五角
大補血 每瓶一元
殺蟲散 每袋角半
退瘧散 每袋三角
瀉下藥 每袋二角
虎骨熊油膏 大張六角半
參茸百補丸 大匣五元
寧坤至寶丸 每匣二元
虎骨花蛇酒 每瓶元半
甘露藥酒精 每瓶一元
理血健腎丸 半打七元

最新編定 製藥彙報 業已出版

如承索閱隨時寄贈

(內容) 一、序 一、通函治療規則 一、函購規則 一、本藥店營業三則 一、註冊執照獎憑佈告各種影印 一、製藥各種功能主治服法用量價目附注各病原因症狀及攝生法 一、經銷局方各藥價目一覽表

附啓 本號粹係屬自品承索閱分文不取但歸閱時同件處所姓氏併請注明係由閱盛京時報得知爲荷……本藥店權……附……敬啓

健胃散 每袋四角
癬疥水 每袋四角
感冒藥 每袋二角
治痔膏 每盒一元
瀉痢散 每袋三角
腳氣水 大瓶六角
梅毒丸 每袋六角
消毒丸 每袋四角
淋濁丸 每袋五角
平瘟散 每袋一元
香丹 每包二角
遺精藥 每袋六角
筋骨疼痛藥 每袋四角
小兒驚風散 每袋三角
小兒消積散 每袋三角
清胃化積丸 每盒六角
利水消腫藥 每袋五角
通明眼藥水 每瓶五角

善奏黑髮之美植物性

金鶴頭油

今出有假冒本品之粗惡品故需用之際務請認明金鶴頭油與金鶴波碼脫恕不致誤

煉香油 金鶴波碼脫

金鶴化粧品 金鶴の石花鹼 本舖 野村外吉商店

志仁堂雙層化積膏

專貼氣積血積寒積食積心胃疼痛胸膈脹滿噎膈反胃癥瘕痞塊瀉痢腰腿筋骨疼痛氣腎囊潮濕婦人經血不調腰腿疼痛赤白帶下並小兒乳食痞疾蟲積偏墜等症立效不但積消聚散而且健脾衛生誠膏中妙品也此膏每份價洋陸角

聲明漲價

敬啓者敝堂於早年發明雙層化積膏自發售以來功效卓著頗蒙各界歡迎是以太見暢銷逐日函電交馳門售批發絡繹不絕並於各省縣鎮均有諸大商號代理從賣書及乃近年百物昂貴藥品尤覺價高平均結算與此膏售價殊有不足本之虞長此以往賠累何堪故於今歲正月起每份增價一角原價五角今售六角至風寒虎骨酒外埠郵費太重瓶恐中途損壞實爲無利反虧本故每瓶增價四角原價二元今售二元四角以外埠代理處而論本櫃門售劃價二元至虎骨狀陽膏各代理處原係七扣今改八扣價值照舊諸此聊提價目面瀝血本倘望賜顧諸君源源而來則無任歡迎矣

奉天省城志仁堂藥房謹啟

至於轉愛社純係編輯上關係並無何等私見 ▲諸君來稿無論登錄與否概不發還是亦報界之通例惟長篇鉅作來稿時聲明不錄寄還者乃可遵辦 ▲諸君對於本報之函詢事件每日實不遑一一答覆然具有答覆之必要者從不封寄郵票亦必奉覆不然雖寄郵票亦恕不作覆 上項情形務希 諸君見諒是幸

本報編輯部啓

查代辦廣告以外再有他人派銷即係假冒望新舊諸君切勿爲所欺及收取報費須認明有鄭經理印章照付無外特佈

盛京時報營業部啓

立代派處委託張希賢爲經理特此布告

陶賴昭盛京時報分館經理李子榮啓

甘送發務報紙(即年不收費)現歸敝人營辦決定取銷前例惟限以四月底止倘前閱義務報者屆期如不來館正式訂購即行止送恐未週知合併聲明

不城盛京時報分館經理張富民謹啓

繼承爲經理仰該館訂閱本報刊登廣告者祈向佟經理接洽可也此佈

盛京時報營業部啓

宮內省御用達

有絕對權威

三矢飲料

三矢汽料 平野水 橘子

天然瓦斯與鑛泉：由有名之山地下三千尺噴出之天然瓦斯與鑛泉依此而製成唯一飲料

天然果汁之配製：以天然果汁之配製成功唯一之飲料

學理與經驗：理學博士藥學博士長井先生指導之餘猶有不絕之研究

完全裝置與設備：製產宏大工場之完備無比類一瓶之殺菌如斯世界唯一之殺菌依嚴密絕對完全

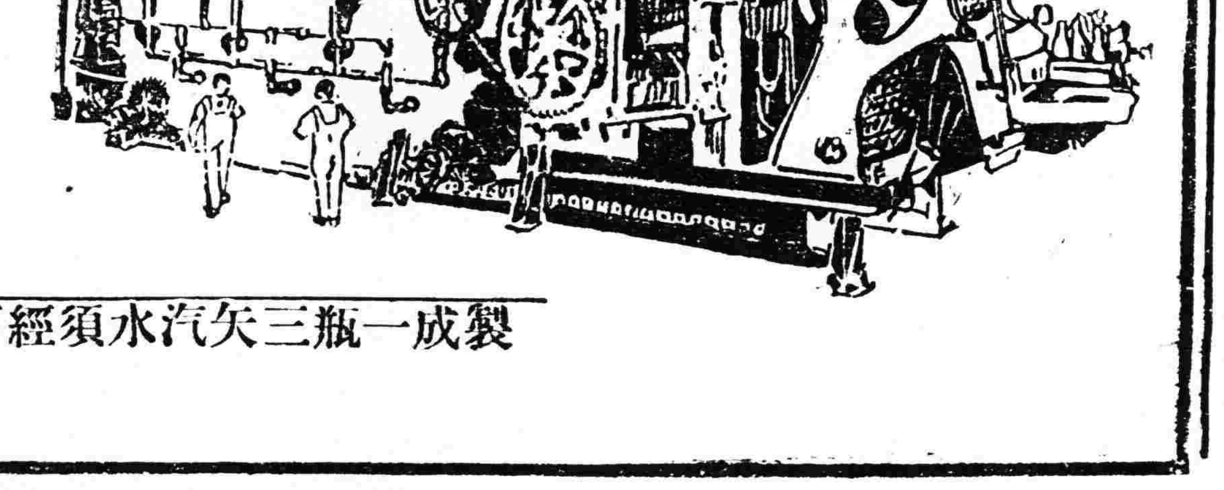

製成一瓶三矢汽水須經百五十人之手數可成

奉天萬芝堂參茸莊

太醫院宋醫立案發給執照特製各種藥品列左本堂宋醫子岐孔醫益忱應症特此週知

蔘茸補腎丸

此藥專治男子先天不足後天虧損少年破身太早房勞過度腎虛腎寒精冷如冰不能種子陽痿不興興而不久夢遺滑精腦髓空乏腰痛耳鳴精神短少自汗骨蒸以及婦女經脈不調赤白帶下下元虛冷久不孕育等症服此藥添精種子壯陽補腎大有奇功每匣兩元每六匣拾元

立止咳嗽藥

專治男女老幼諸般咳嗽不論年深日久虛損勞傷咳嗽吐血痰中帶血傷力咳嗽肺虛痰喘睡臥不安飲食少進內傷外感肺經不清此藥善能止咳定喘養血清痰能補能和能清能散管保去根永不再犯立見功效每付價洋四角五付一元八角十付參元五角

宋氏救喉散 專治咽喉諸症或單雙乳鵝喉瘟疹痧毒纏喉花柳攻喉睡破爛水漿不進吹之立癒每大瓶一元小瓶五角

開胃止痛丸 專治男婦心胃寒積疼痛胸膈脹滿飲食無味嘔吐惡心肝疼等症服之甚效每付三角五付一元十付二元六角

調經種子丹 專治婦女經脈不調氣滯血少時常腹痛崩漏帶下心跳服滿咳嗽盜汗腰疼腿軟服之調經開影每大匣二元四角中匣一元二

虎骨熊油膏 專貼左癱右瘓骨節調身麻木筋骨疼痛內服本堂虎骨酒能舒筋活血每大張八角小張四角

神效虎骨藥酒 專治腰腿疼痛手足麻木半身不遂五勞七傷服此酒神效每大桶三元中桶一元五角

保胎健母丸 專治婦人懷孕一次二次者或受孕之後久服此丸萬勿墜胎之患誠爲保胎之良藥每匣一元六角小匣八角

雙合化痞膏 專貼男婦諸般積聚心胃疼痛胸膈滿脹氣逆不舒食積痰遺精痞塊氣痛腰腿疼痛手足麻木小兒化痞消積速效每份四角

牛黃上清丸 專治諸般火熱喉症上攻頭暈言語紊亂或偏正頭痛不語等症服之神效每付大盒一元二角小盒六角

琥珀逐淋丸 專治五淋白濁毛髮脫落小便刺痛沾染花柳魚口便毒消腫止痛口鼻腐爛等症服之清淋解毒疏利下元調暢水道每包五角

麝香解毒膏 專貼無名腫毒乳癰疔毒惡瘡對口發背瘰癧鼠瘡痰核無不效驗每包價洋六角

麝香黑錫散 專治諸般瘡症疼痛難忍急上此藥無不效驗大瓶一元小瓶五角

三黃寶蠟丸 主治跌打損傷腐爛止痛服此丸有起死回生之力每付四角

本舖開設奉天大西關萬芝堂謹啓 中國電話一一四三號

本堂北貨各省城鎮均有雜貨舖代理外埠函購郵費自備

東三省新聞

▲奉天▼

○安氏中俄日俄會議觀

安杜諸夫携其黨員五名已于五日抵哈定於一兩日內前赴莫斯科茲聞安氏謂余赴莫斯科之要務係受政府電召報告中俄及日俄會議狀況余以爲中俄日俄兩交涉今後均非經五六個月不能完全解決現勞俄政府頗願再開中日兩會議除已令達夫金從事繼行交涉之準備外一面擬於交際未開以前更換代表至喀代表之後任者政府方面雖有決定余尙未便發表但余觀察庫拉辛李杜諸夫兩氏中李氏最爲有力人物其更換代表期日據達夫金氏謂後任代表當於月內赴北京本月下旬或六月上旬即行更換云

○鄉老會議閉幕

三省鄉老會議張總司令於八日在省公署分省接見先吉林次江省後奉天依各縣次序分縣考詢風土民情因八日未能竣事至九日午後二鐘又在省公署分別問詢至六鐘完畢吉江鄉老請爲張總司令建立頌德碑以作紀念張總司令竭力阻止後經王省長勸告日後再說始行退出三省鄉老會議至此遂告終結矣

○二十七師移防訊

廿七師新任師長張煥相已接收完竣返奉現據軍界消息張師長爲便於整頓訓練計有將該師調駐省垣之意所遣防務則調他旅填之一俟商准張總司令當即實行云

○攻善警察聯防策

每年夏季青紗障起之時東路各縣警察即施行聯防策略以便勦擊茲聞警務處于處長驄于已經之聯防多不完善且于勦匪上多有障碍現正核議改善一俟修定即當通飭遵照云

○武藤氏由奉西上

日本陸軍參謀次長武藤氏於日前來奉寄情舍誌報端茲聞該氏已於前日(八日)由日站乘京奉車西上前往北京天津濟南青島等處視察然後歸國云

○浙盧派代表來奉

自閩局變動後浙江盧永祥督辦因與個人有密切關係不得不有所籌備以防萬一茲特派方昌北上由津來奉寓城內某客棧晉謁當道有所商榷至內容如何俟訪再誌

○張督部從先發者

新任吉林督軍張作相定於十日赴吉就任其部從一部先發曾誌昨報嗣詳先發者計將校二十六名兵士一百四十六名行李馬匹共載七貨車兵士分坐二貨車餘數分搭行李車內以便守望將校則乘客車一輛共八輛車於薄暮開車北上云

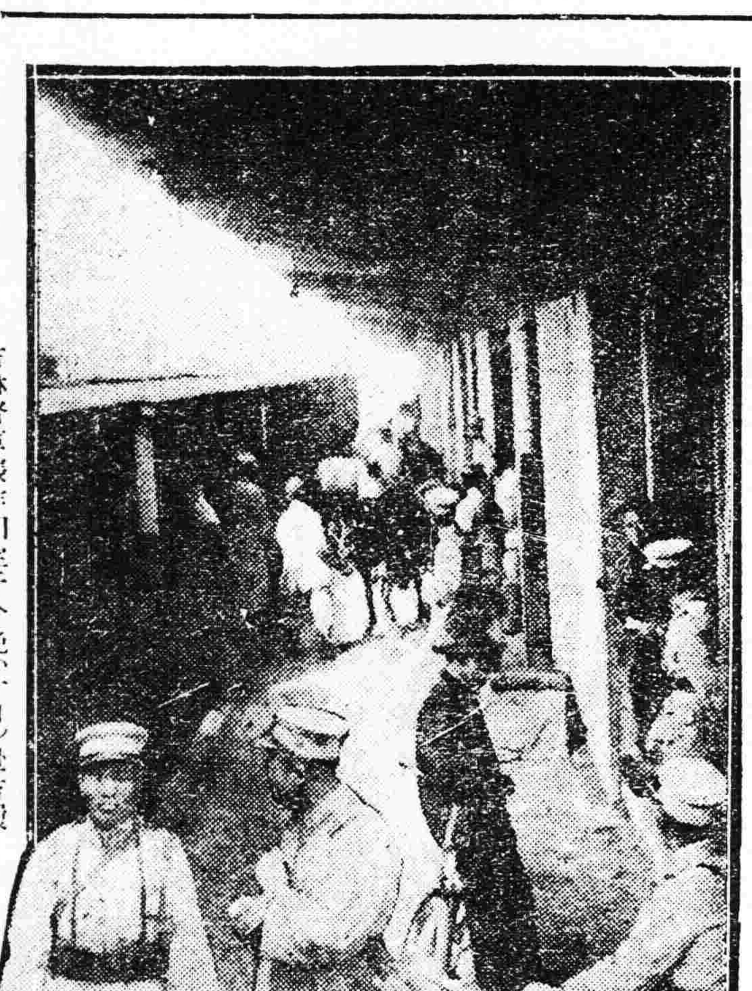

寫眞說明

吉林督軍張作相定于今晚(十日)赴吉履新已詳昨報其衛隊之軍需品如機關槍一架軍馬八十一頭軍衣二百捆汽車一輛均于九日午後豫先輸吉圖爲此項軍需品在日站月台裝車之光景

○省署令檢查印花

省公署頃特通令各縣略謂檢查印花前曾定于五月十一月兩次舉行歷經照辦在案現屆本年檢查之期自應認眞施行如有偸漏或揭貼廢票及貼用未蓋本省戳記者即照章處罰勿稍寬假云云

○滿醫會講演預聞

南滿醫學會奉天支部定于十二日午後四時假奉天醫院東講堂開講演大會(一)久野寧博士講演阿斗雷氏林之呼吸作用(二)福田十郎講演於流行性腦脊髓炎腦脊髓液苦羅兒含量之消長(三)入山義夫講演神經性氣管離治症之例(四)氣管出血之研究爲博士松井太郎講演云

○醫大學行慰靈祭

滿洲醫科大學歷年舉行解剖祭一次以慰被其解剖者之幽魂茲該校定于二十二日上午在公會堂舉行業已函請各界屆時觀禮云

○梨樹教員懲獎錄

梨樹縣視學鄧長齡將該縣學務報告教育廳而謝陰昌廳長即根據報告之成績將各校教員分別獎懲於九日開列名單飭令該縣知事尹壽松査照辦理其報其獎懲(一)爲獎的方面教員由炳新陳蕣香竇淑卿王雲霖等均能盡職殊堪嘉許(二)爲懲的方面教員佟長恩趙擎華畢春圃岳芳廷白淑雲張晉三藍俊升趙芳亭等教法稍差應飭令加改良以觀後效云

○教導隊定期演習

軍士教導隊監督陳琰以該隊第三期學兵當於六月一日可以畢業特於七日指令砲馬步隊舉行野外演習如築壕對敵衛鋒佈陣等演習藉覘成績而定優劣云

○程審判赴掏視事

撫順縣司法公署監督審判官程福璋前奉高等廳之命調升爲西豐縣司法公署監督審判官程氏奉命業于上星期由撫順來奉面謁高等廳單趙二廳長稟陳一切於于八日前往西豐接事以重職守云

○趙旅長請領大砲

東省陸軍第十二旅旅長趙恩臻因所部砲兵團早已編成特電當局請領大砲十二尊機關砲八尊砲彈若干聞已准如所請飭令兵工廠照發云

○常督辦來省誌聞

清鄉督辦常仲雅現因各縣清鄉事務調查完畢於九日由錦來省謁見張總司令陳叙清鄉成績下榻於東關私邸云

○整頓鉄路稽查處

奉榆鉄路稽查處因人員不齊內容向極雜亂茲唐梓華局長以鉄路稽查關于路務甚重遂將內容分別大行整頓故該處近日頗呈刷新景象唐局長對于遊禁運輸如槍彈現洋種種並令該處注重查辦云

○科員查覆開溝案

渾河南岸之窪地經王錫德祝文楷紹仲三等呈請水利局勘驗開溝引水種稻林總辦據此當飭河務科員楊喜春勘査茲據覆稱該處臨渾河南岸經過沙石四百三十餘丈又經過李恩亭下則地二百四十餘丈地勢較高現時水平相差一丈二尺餘引水不易若橫穿巨壩鄉民又難辦到開溝之說應即作罷云云

○東北邊務吃緊

頃據確息保安司令部接海參崴吳領事來電大致謂有俄赤軍數千人於(八日)開到威埠携飛機十餘架大砲二十餘尊並機關槍炸彈等項行動殊爲不正等情復經張總司令以事關主權當於昨(九日)轉電東鐵護路司令朱子樵濱江鎭使張煥相哈滿司令萬福麟綏海鎭使石得山黑河鎭使巴英額呼倫鎭使張鳴九暨江防司令毛鍾才等派兵聯防免有越軌行動而保邊境治安云云

○鍾委員公畢遄返

駐俄代表李家鰲氏因關于中俄交涉某項事宜曾于上月下旬派遣參事鍾奇綬回國向外交部磋商處理茲該員在京事竣于昨九日由京到奉當即換車北上云

○事務所赶造預算

滿鐵地方事務所因奉本社之命限期於本月內將大正十四年度之豫算編造妥協是以各課近頃均甚忙碌云

○市政所續行植樹

市長曾子敬原定于淸明後十日內在大東門迄大西門並八關植樹四千餘株嗣因天氣稍冷未便栽種遂反生植生理現在氣候和暖曾市長乃飭督包植人於七八兩日將宮殿胡同栽植九日栽植小南關其餘各關次第種植

○熊本女師生來奉

日本女師範學生三十一名之滿鮮視察團定於今(十日)晚乘安奉車來奉僑奉同鄉會定於夜間七時半在大丸旅館開茶話會藉表歡迎之意已聲明如願入會請納會費一元云

○赤字病院擴充訊

小西關赤十字會奉天病院近來因就醫者日多原有病室不敷曾擬增加經費建築之消息茲聞已決定建築經費三十二萬元本年即當着手擴充以免有病者向隅之嘆云

○高廳飭愼重登記

高等審判廳長單豫升以登記關係權利應爲愼重乃飭各縣登記所嗣後對于赴所登記者無論田房均須帶有老契查驗相符然後登記以防流弊云

○周獄長赴海履新

新任第八監獄典獄長周殿貴奉委後即將經手各項交代科員於九日辭趙檢察長赴海龍接任先期瀋陽第一監獄科長科員看守長等特行公宴以餞其行因周氏在職有年感情頗厚

○曾市長令辦預算

市政公所自昨年八月開辦後其經費係按六月底止爲十二年度茲將告終曾子敬市長特令各課按照每月之支出實數及將來應行添設之事項妥爲預算以便彙總爲十三年度之預算並聞須照十二年度增加半倍云

○程統領公畢回防

奉天游擊第二隊統領程海峰前因請領餉械報告防勦各項事宜特行來省謁見當局有所陳述現已事畢於昨九日離省回防去矣

○柳河縣聘去教員

柳河縣立第五小學校現缺國文地理及歷史算數教員一席該縣教育所遂在省聘定師範畢業之黃久青張兆祥二氏充任已于九日起程前往學友茲站迭行者頗不乏人云

○瀋陽縣清查車牌

瀋陽縣知事張翹漢以車牌業于五月一日實行加罰而城鄉車戶未購車牌者仍然觀望殊與地方收入有碍茲爲增進捐款除飭各警區所嚴查催領外並于九日派員持車牌赴城關淸査放訂云

○火星飛燒軍糧秣

皇姑屯車站附近際地野積軍用糧秣一垛十日午後一鐘設因南風過烈機關車飛出之火星吹落草垛旋即燃着風火相接勢甚凶猛幸消防趕至極力撲救二時許全燬損失尙不甚鉅吉語云星星之火可以燎原糧秣重地可不愼歟

▲吉林▼

○軍署調易副官長

▲後任係陸軍整理處常副官長

新任張督軍於到任前已將參謀長調易已誌本報茲在奉又將副官長調動現任副官長朱常延調派爲東三省陸軍第廿四團團長之職(即吉林軍署衛隊團)遞遣副官長一職調奉天東三省陸軍整理處副官長常蔭槐充任云

▲長春▼

○第一次檢查印花

時値五月爲本年第一次檢查印花之期聞吉林全省印花稅辦事處預備施行檢査並函致工商會暨警察廳請爲臨時襄助云

▲營口▼

○不職區巡官被撤

警務處前派温視查員來營視查警政已紀前報惟該員回省後將所查大高坎二區區官吳子秀事務所巡官姜海峯二人不職情形報告于處長現在景所長已奉處令將該二人撤委遺缺經景所長提升牛家屯巡官升任二區區官大石橋警區張警長提升爲事務所巡官刻均到差視事矣

○師範校行開學式

本埠縣立師範學校於月之八號午前舉行開學典禮特於先日柬邀各機關人士前往參觀云

○王精一因何被捕

改組日文經濟日報爲漢文新聞之王精一氏於六日晩在裕仙茶園觀戲不知因何被練軍稽査等逮捕次日詳細調査已未得確音有云當時王與某坤伶談話歷園稽査兵干涉王不服從者有云有關報務者究竟因何俟訪再誌

▲遼陽▼

○育才校請停補助

本邑第一區區立第四育才學校學董馮輔卿辦理該校頗爲盡心成績優良且善經濟近數年來校欵極爲充裕茲聞該學董復呈請教育公所停發補助費純用所積金錢辦撙節公欵以便擴充他校用意美善定能核准云

○七校共開游藝會

本邑城北附近七校爲課教育改良會有硏究會之組織茲聞該會同人爲發展兒童思想能力令各生表演學藝以資觀摩特組織兒童游藝會定於五月十一日開會每校選學生六人或十人以便登壇表演會址在蒲河學校想屆期各校咸集定有一番盛況云

體育界消息

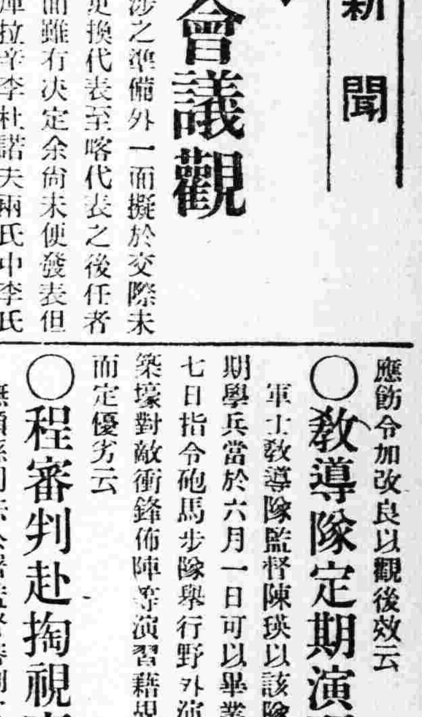

大連中華運動大會預誌

第三次大連中華運動大會定于明日(十一日)開會據聞此次該會尤爲隆盛計團體加入者二十四處出場運動者約千二百人以上延長總數三千餘人中華國民競謀體育之發展於此可見一斑而連埠各界慨解義囊熱心贊助者復大有人在竟集得捐欵二千餘元賞品約値千元以上中國銀行特捐大銀盃一組(計三個)裴璜美麗所費不資其他獎品亦均切於實用以作中華健兒之與奮劑則大連中華運動會之前途正有無限之發展也茲記其開會之梗概如下

1 全體入場 (七時半)
2 開會之辭 (八時)
3 唱國歌
4 八百米預選 (共八次)
5 百米預選 (共九次)
6 盲啞預選 (共三次)
7 頂袋持球 (共四次)
8 跳遠
9 二人三足競走 (共六次)
10 體操 (中華青年會學生)
11 四百米預選 (共十次)
12 陸地行舟 (共五次)
13 體操 (伏見台公學堂學生)
14 一人一足競走 (共五次)
15 二百米預選 (共十三次)
16 體操 (三一學校學生)
17 千五百米競走 (共五次)
18 體操 (西崗公子學堂學生)
19 三百米低欄預選 (共七次)
20 跳高
21 少年組聯絡競走預選 (共二次)
22 体操 (增智學校學生)
23 成年組聯絡競走預選 (共二次)
24 荷物競走 (共四次)
25 撑竿跳高
26 百米決賽
27 計算競走 (共六次)
28 擲鐵球
29 四百米決賽
30 二人三足競走 (共五次)
31 頂袋持球競走 (共四次)
32 八百米決賽
33 提燈競走 (共七次)
34 低欄決賽
35 少年組聯絡競走決賽
36 成年組聯絡競走決賽
37 優勝旗授予式
38 閉會之辭
39 三呼中華民國萬歲

共計運動種類二十餘項一百二十餘回午間無暇休息中華青年會學生會爲尊重參觀者衛生起見仍照前二次辦法組織臨時販賣部販賣飲食物品新鮮潔淨合於衛生該會童子軍維持會場秩序想屆時必有一番盛況也

記者對此竊有兩種希望

一，運動之目的在强健身體尤須注重運動道德獲得優勝固屬可喜不得優勝亦不可減却興味中止運動或找人代替貽譏他人總而言之爲强健而運動非爲獎品而運動也

二，人數旣多秩序容易紊亂在此五方雜處之連埠體面尤須保持滿鐵運動會如彼其整齊中華運動會亦極應秩然有序甚望各團體首領對於本團負維持秩序之責任個人加入運動者亦須自强自治勿貽譏於外人中華健兒猛進猛進

▲瓦房店▼

○趙所長擊匪凱旋

復縣警察所長趙明允出身行伍智勇兼全茲因日前一分隊警士被匪擊斃該所長大爲震怒遂率隊尾勦追至四區界內柳家溝尹明陽家與匪接仗分隊圍攻五小時之久竟將著名匪首崔某及其黠驁之同夥當場擊斃五名活捉二名僅逃逸餘孽二名並擊下大小鎗八枝雖梁保長及警士等受有微傷亦可謂大獲全勝矣

▲蓋平▼

○烏局長巡視分卡

蓋復製驗緝私局長烏崧生每屆三個月必親自巡視各卡一次茲于半月前出發于昨日始行回局聞其到處所注意者各卡員巡之優劣並其勤惰以及鹽銷之良否而便定其攷成云

○周議員榮陞知事

駐省議員周從政字達夫本縣保甲所長周興邦之哲嗣也民九由北大畢業歷充國立高師教員次年即當選第三屆省會議員少年老成勇於任事在議會中多所建樹無愧公民之代表茲經王省長擢陞爲寬甸縣知事已於三日正式牌示矣

▲海城▼

○興業行開始付息

西門裡慶餘當內屬奉天興業銀行辦理貸欵每年兩季付息業已數載於茲營業頗形發達日昨五日又屆付息之期一般存儲該行四厘債券者紛紛就領十分擁擠毫無秩序今該行另立新章凡領息者預先領一紙牌上註號碼(二十號爲度)以便各戶按號領息減少煩擾咸稱便利云

▲鳳城▼

○教練員下鄉教練

本邑保甲所長黃振芝以保甲負保衛地方專責各甲丁均須切實教練又兼各區保甲長丁有無勤索詐及騷擾地面情事對於保衛閭閻剿擊盜賊調查戶口各事有無敗術能否認眞若不派員考察難判成績優劣黃所長爲整頓甲政起見是以特派該所教練兼稽查員張廷棟分往各區實地調查並在每駐在所教練七日以期操法敏熟聞張君現已下鄉去矣

▲本溪▼

○任巡長提升巡官

本街警察第一區一分所巡官韓寶麟於月一日不知因何被撤遺缺經警察事務所何所長委該分所巡長任忠良君陞之已充於月三日接事矣

○司法警長已撤差

本街縣公署司法警長何恆庫者自任差以來亦有三四年之久種種弊端不可枚舉今經白知事查知明確於月之二日撤差永不復用遺缺以司法警士韓君代理究竟不知委何人接充云

▲鐵嶺▼

○檢查印花之省令

頃聞縣署奉到奉天印花稅處訓令略謂案查檢查印花時期前經更正定於每年五暨十一兩月舉行歷經辦理在案現屆本年五月檢察之期自應事先通知以便屆期檢查如有偸漏或揭貼廢票暨貼用未蓋本省戳記者照章處罰毋稍寬徇以維稅務等語縣署奉令後業已飭警認眞檢察云

▲哈爾濱▼

○追悼孫故督續誌

濱江縣本埠官商紳學各界於昨日特在道外公園設位遙際孫故督正値是日天降細雨淋漓不止道裡外各軍隊及各校學生均於午前冒雨齊至公園朱長官張鎭守使以及各機關首領舉行祭奠典禮園中迎門高搭蓆棚內設孫公靈位兩旁排掛各界所送輓聯足有二百餘副由十二點開始祭弔至下午二點時分始行挨次祭畢遂即散會如此之盛足見孫公在世之德隆望重云

○沈領事卸任返哈

前駐俄中國總領事沈崇勛自李代表抵莫斯克後即行交接清楚又遲延十餘日即由莫起程茲於月之五號抵哈下榻道外新世界日內赴奉天拜謁張總司令在奉逗留一二日即行晉京云

○董廳長過哈赴奉

黑龍江財政廳廳長董召棠現因奉天招開三省鄉老大會江省鄉老曾提議會議財政事宜董廳長有列席之必要故於月之七號由江省來哈少事停留即於同日午後急行車赴奉云

▲海龍▼

○興安附近產白金

據俄報載稱去冬由西伯利回國之華工等現在中東鐵路西部興安附近開探砂金往往又有發見白金者云

○高科長調任鐵嶺

本邑第八監獄第三科長高升堂君爲人老成練達作事認眞自到差以來對於獄內之事極力整頓頗爲上峯所嘉許昨接高等廳訓令內調鐵嶺地方廳監獄科長該君接令後整裝赴鐵任事海龍科長尙且虛懸大約不日即可派員接充矣

▲義縣▼

○已委定公欵主任

本邑縣署公欵處主任苗潤生三年期滿應即改選前經裴縣長招集各界會議公推縣署第一科科員高芷香第二區長敖湄廷第三保長吳子奉等三人呈報財政廳鑒核以三人之中當選一人已誌前報茲悉四月十八號接到財政廳訓令委任高芷香爲公欵處主任所遺科員一席以本科書記旅士達升充遞遺書記一缺尙未發表于昨五月一號實行接替視事云

▲岫岩▼

○縣視學查學報告

李紹棠視學茲將所調查之得點校三道河校四道河校楊胖溝高級校小句子校桑皮峪校夾皮溝校二十餘處列入四月份報告外有改良意見一並呈教育廳鑒核施行遂擬在城所休息六七日再行下鄉調查云

▲綏中▼

○侯所長升任知事

本縣教育公所侯惟五所長前於今春經奉天教育廳長並遼瀋道尹保升爲縣知事該所長前於上月間奉電赴省傳見嗣於日昨月之三日教育公所接到奉天電訊業蒙省長委爲桓仁縣知事所遺教育所長之職業經教育廳特委武郁周君接替三二日內即可來綏任事矣

▲雙山▼

○馮監督設立宣講

雙邑自改縣治以來至今十有餘載地處邊陲風氣不開馮監督有鑒及此當與本署科長張裕煥商議妥協在第九級小學校設立講堂每逢星期日開講無論士農工商軍民警學各界人等均須入堂聽講將來雙邑民智可藉以發展矣

○局長調查牲畜捐

本邑稅捐征收分局局長蔡曉山君茲因地面牲畜征收不暢而納捐者甚爲寥寥約料各區村農戶無票者頗多察局長有鑒於此已於五月二日帶領巡差請警甲數名保護親赴各區按戶查驗騾馬牛驢等項牲畜如無票者令其上捐補票如此辦法於公私均有裨益云

▲依蘭▼

○財務處巡差舞獘

依蘭財務處自忠王任辭職之後各巡差毫無忌憚無弊不作近數日間該巡差等私放糧車四十餘輛據個中人云四十輛糧車即按最小度納捐尙應納兩萬餘吊以有用之公欵盡爲該巡差等自肥事爲毛監督查知除將當事車戶嚴斥外並將巡差何恩吉等七名傳案押追矣

○教育會選定會長

依蘭教育會自成立以來業經改選二次無聲無臭以至今日現又屆第四期改選之期於日昨特假女子高小校爲會場是日男女會員六十餘名當衆投票畢即時開匭查王君文翟得票二十二張爲多數當選爲正會長謝君俊田得票二十一張爲次數當選爲副會長査王謝二君品學兼優作事認眞此番得選爲正副會長由此依蘭教育前途定能照前起色至於該會評議員葛志良等八人已均在學界中辦務多年今皆當選可謂教育得人云

▲輝南▼

○縣長會長齊晉省

本邑監督王著並農務會長張廣慶紳董黃明山等未識有何公務于月之二十九號午前九時帶領馬警數名前往孫家台驛換車晉省云

▲黑山▼

○教育所分途查學

本邑教育公所所長王君祝三對於全境教育力謀進行於前月二十六日令模範講員楊成遠赴第六七兩區巡教各校二十七日令事務員高樹森君赴第八區查辦一切該所長亦於是日前往第一區各校認眞查視想各區小學定有一番改革

批示

◎保安總司令部(九日)

▲張巨川 呈爲二旅等處遂草迄未發償請飭旅發給由 批仰即逕赴縣署驗據具領

◎省長公署(九日)

▲劉文煥 呈案懸日久由直莫名請飭縣傳訊由 批仰昌圖縣查明核辦具報

▲焦正芳 呈案中眞相不明請派員實地查勘由 批已明白批示

▲顧明珠 呈朦混含復請調卷詳查由 批已明白批示

▲佟景恩 呈藉勢欺民營私朋分由 批仰保甲公所查明核辦具報

◎高等審判廳(九日)

▲趙鴻元 呈與耿耀亭因婚姻涉訟由 批八日公開審理

▲王雲五 呈與廣裕慶因債務涉訟由 批八日公開審理

◎水利局(九日)

▲唐日賓 呈補助工費由 批礙難照准

▲薛子香 呈挖溝種稻花費自備由 批所請不准

◎清丈局(九日)

▲馬在春 呈河淤墾報請賦請飭註銷由 批業經註銷在案仰即知照

▲張國棟 呈請按號放領淤荒由 批仰赴縣候傳可也

冠蓋往來

▲王維寅(吉林省長)陶彬(延吉道尹)一行二十名九日午後十時二十分由奉返任地

▲吉林督軍衛隊將校十八名兵卒百三名機關銃壹架馬八十一匹軍衣貳百捆自働氣車一台九日午後六時由南滿火車赴長春

▲吉林省議會議員一行七名十日早由安東回奉

▲吉林省議會議員一行十名十日早由吉林來奉

▲末光源藏(奉天警務署長)十日早由旅順回奉

▲倉知鐵吉(東亞勸業公司總辦)九日午後三時由安奉綫回國

▲程廷恒(督辦呼倫貝爾善後事宜兼交涉員)九日由北京來奉

▲黃恩榮(江省督軍署軍務課長)九日由奉去京

▲姜全我(遼河水上警察局長)九日由巨流河來奉

▲王文璞(衆議院議員)九日由奉去京

▲齊耀宣(衆議院議員)九日由奉去北京

▲仇玉廷(衆議院議員)九日由北京來奉

▲趙鳴皋(步兵五十九團團長)九日由奉去新民

▲奉天無綫電信專門學校生徒十五名由教授王長春氏引卒十日早赴鞍山

▲成利(日本基督教會司令)一行二名十日早由安奉綫來奉赴連埠

本糧金銀

●奉天行市 (五月十日)

大麥 一元四角〇分
小麥 二元六角〇分
高粱 一元四角〇分
包米 一元三角八分
粳米 四元二角〇分

●各地電報

●東三省官銀號匯兌行市

本號現大洋 一元六角八分

上海匯現銀

上海匯大洋

投稿注

投稿諸君大鑒本報對於各欄投稿無任歡迎乃因取舍之間常起諸君之疑問茲特爲諸君告

▲所投稿件凡不背本報之宗旨及章程者均有登載之可能惟篇幅有限每日之來稿無定致不能即日登錄或有經至數日後發表者此亦編輯上不得已之情形

▲來稿經本報認爲無登錄價値者即行廢棄其較有價値之稿

盛京時

神皋雜俎

本欄歡迎投稿

小說

社會小說 珍珠樓(四四)(冷佛)

第五章 酒能敗事

這人有三十多歲。面貌獰惡。令人一見。就像是行刑場裏。死有餘辜的匪類。以先因看著蘭子。還是小孩兒。不甚注意。近來因身材已長。出落得姿容秀美。嬝娜動人。已早有不良之念。非一日了。有時也擠鼻弄眼兒。語言調笑。人前人後。大致也不止一次。又常與老郭念道。你家有現成兒金礦。怎不開採。若你要招商開採。準出金子。老郭亦久懷此意。又因有張佩來往。時常動念。只恨是蘭子年幼。並一點孩氣沒有。好喫好穿。一概不悉。一味的端端重重。像大家小姐一樣。有時也拿一本書。坐著去看。不然就札花兒捻線。極喜安靜。有人要與他說笑。眼也不抬。笑也不笑。老郭因看他這樣兒。很是發愁。那有女子不喜愛浮華之理。劉婆亦變盡方法。曉斷無計。有意要與他明說。又覺不便。兩口已籌謀多日。正無方法。一聽這戴犢兒提起。老郭笑道。賢姪……。我家事情。不能瞞你。公司張佩。臉子也不甚慈善。年歲也很是年青。我屢次想要下網。與他們騰個工夫。張佩那人。實是秧子。出去我把你叫了來。一捆一對兒。這名叫『活門門』『仙人跳』。惡那張佩。准得入套兒。我想著錢也有了。蘭子也自此以後。沒臉見人。自然也順了手了。想的主意不離。只恨是蘭子脾氣。逢人就躲。若屋裏沒人時。更不必說。教我把心都碎了。魚不上網。也只是白瞪著。說著。蘭子走進來。穿一身花布袴。褂兒。梳的烏黑的髮辮。嘴唇兒不點。自然的絳紅色。臉不擦粉。自然白嫩。如初綻的桃花一樣。紅裏秀白。白裡套紅。又彙是明眸善睞。秋水盈盈。十指纖纖。眞如細筍。卻捧著香茶兩碗。恭恭敬敬。放於桌上。戴犢兒坐起道。妹子。……妹子。蘭子也不好便走。勉強笑著。一旁踏立。戴犢兒把兩隻惡眼。看著蘭子笑。又故意調戲道。妹子這雙鞋。眞是又勾勾又丟丟。你且伸過來。我量一量。也將够三寸多。鞋的花樣兒。是你做的麼。伸了。我看看。蘭子因命他伸脚。滿面羞慙。素常又知這戴犢兒。不懷好意。有心違拗。因當時有劉婆老郭。都在這裏。不由的紅紅臉道。活計太粗。不値的大哥看。說著低首走去。戴犢兒也放了烟籤子。喝茶喜道。這個有淺兒。孩子也開了竅了。讓他伸脚。知道害羞。那就有九成好辦了。但有一節。你們傻杜頭。沒這福田。憑他也籠絡不住。早晚也叫人拐去。與其白拋了便宜人。何不就這個時候。籠住他的心。給我們賺錢使呢。劉婆笑著道。那敢是好。無奈這孩子。軟硬不喫。有什麼籠絡法兒呢。戴犢兒有隙可乘。遂即笑道。依我倒有個主意。但須秘密。說著俯在老郭耳邊。說了半日道。依我主意。如此如此。你們傻杜頭。人事不懂。這個方法兒。非常巧妙。(未完)

社會短篇 萬泉河的早晨(化一)

五月六日晨間。我携著一本書坐在萬泉河公園內也山的亭上。朝着曦光。靜默的沉思。但是樹上的鳴鳥。空中的飛機。和着園中工人的笑語。皆足以阻塞我的思路。打破我的寂靜。於是展開書本讀下去有一段說。『若有人不肯做工就不可吃飯』。這是使徒保羅給帖撒羅尼迦人信上的話。

讀到這裏。恰好有一位黑臉大漢。衣服極其襤褸。赤着双足。兩手插腰。大踏步走上亭來。振起喉嚨。發出一種震破耳鼓的聲音。喊着說『飯好了。都來吃飯罷……』接連數聲。於是一隊一隊的都集中河心的土台上去吃飯。一時園中寂然。斧聲鋤聲水車聲全都止息。就是枝頭高唱的鳥兒。也被這勞工的呼聲嚇住了。只有穿入雲際的飛機。遠遠的翱翔着。

我好奇的心驟然衝動。跑下山來。一直奔到他們喫飯之處。只見每人一隻碗。一双筷。四人湊在一起有一碟鹹菜。兩隻大木筲。滿盛着稀粥。足供百人之用。輕風徐起。微塵入內。他們也不甚注意。吃得非常高興。彷彿比燕菜席還香甜似的。有位短髮醜面的工人。向我說。『先生請來吃些。』我連說請了請了。回身又踱到公園裏去。在林中踱來踱去。這幾個問題終脫不掉腦海。就是。

一、爲甚麼用力多的人偏是貧窮呢？

二、作工的人終日奔忙。僅足自已吃飯。家中的衣食。子女的教育。如何籌措呢？

三、有些不肯作工的人不但有飯吃。並且吃得非常優美。又是甚麼道理呢？

四、保羅說。『不肯作工的就不可吃飯。』是理想的原則呢？還是有實現之可能呢？

這些問題還沒有解決。工人們笑語喧嘩。又回來做他們勞動的生活。我沿着落霞橋也就徐步而歸了。(完)

童話

▲美人與怪獸之愛(續)(英國瑰博士著)(毛群侯譯)

九、再在家中

美人在宮裡。消磨了三個月的幸福。這怪獸每夜來看她。和她談話的時候。她已喫了晚餐。雖然。他說什麼不很聰明。而她每日看他總有些新的德行表現。

最後她怕他的來代替了時間。她立刻願意有九點鐘。爲着是這時。他永不缺拜訪她呵！他有一件攪擾她的事。是每晚在他要走之前。他總問她。做不做他的嬌妻。她常常總說『不』這是可憂愁的。

一夜她說他。『你傷我太甚。』怪獸想。我常常總答『不』字。我願我能獲深刻的愛與你。和你相約結婚。但我必須告訴你明白，我不想每每相過。我將常常做你的朋友。勉爲撫慰你。』

『我必須……』怪獸長嘆着。『我知道我是非常的醜陋。但是—我愛你。比我自己還甚。我想我自己很僥倖的。是你同我樂意逗留這裡。允許我。……美人！你永遠不要離我』。

她爲他是很憂愁着。她差不多說過『是的……』。已經不把她當做一件事情。她每日看她的幻鏡。常常見着她的父親爲她的緣故。憂悶得幾乎要死。

『噯呀！』她說。『我好久就要看我的父親。若是你給我離開。去看我的父親。我將要碎裂我的心了。』

『我也將些微碎裂我的身子了。』美人！』這怪獸說。『我將送你到你的父親底茅屋去。你逗留在那裡。那你可憐的怪獸將要憂死了。』

『不……美人哭着說。『我愛你太好。怎令你死。我允許你在一個禮拜內回來。你已明白我的姊姊是結了婚。我的兄弟已經赴前敵打仗去了。我的父親獨自一個人在那裡。容我在那裡逗留一個禮拜。(未完)

筆記

▲文藝叢考(續)(陶明濬)

詩說雜記三十二

一雲中仙語。世外玄言者。如九州不足步。願得凌雲翔。逍遙八紘外。遊目歷遐荒。披我丹霞衣。襲我素霓裳。華蓋紛掩藹。六龍仰天驤。曜靈未移景。倏忽造穹蒼。神仙中人。翩翩風度。初以入世爲狹。欲遂天游。更遂服裳之奇。不同世俗。繼言所行道之速。有揮斥八極。俯視萬古之概。直將仙人心事。數語說盡。非輕軀細骨之人。何足及此。又遠游臨四海。俯仰觀洪波。大魚若曲陵。承浪相經過。鯨鯢戴方丈。神兵儼嵯峨。仙人翔其隅。玉女戲其阿。海山三神山。木盛無荒渺之談。今讀此詩。則衆仙翱翔。蓬瀛滅沒。殊庭仙都。不過如此。非食胡麻。挹洪涯者。何足以作此詩哉。又周覽倦瀛壖。況乃凌窮髮。川后時安流。天吳靜不發。揚颸采石華。掛席拾海月。溟漲無端倪。虛舟有超越。味此數言。令人乘桴浮海之心。百靈秘怪。恍惚畢出。忽而波平浪霽。一碧萬頃。令人乘暢神怡焉。又昏旦變氣候。山水含清暉。清暉能娛人。遊子澹忘歸。臯江南平遠山態。清和風日以五字了之。眞妙句也。又曳策尋絕壁。夕息在山棲。疎峯抗高館。對嶺臨迴溪。山居幽適。屏絕俗務。溪山莞爾。令人神爽。安得有此境。置身其間乎。又初篁苞綠籜。新蒲含紫茸。海鷗戲春岸。天雞弄和風。仙小風景。異於凡常。瑤草琪花。都非凡品。令人悠然以思。翠然以望也。

衛生

▲解毒談(十六) 與綏駐軍統監部軍醫官 楊如升閱 陸軍步兵四十團一等軍醫 任作輯著

酒精的中毒

治法。酒精的中毒。既然因爲呼吸麻痺。吾們就得想法子令他興奮。可將他的衣服解開。吸新鮮空氣。將頭置於高處。俾其安眠。與以瑪啡枸橼酸等內服。或行樟腦皮下注射。

處方 安母尼亞水。二〇滴。
蒸溜水。一二〇、〇。
右每半時與二至三食匙。

有虛脫危險者。用下方。

處方 樟腦。〇、五。
酒精。五、〇。
蒸溜水。五、〇。
右爲皮下注射料。

史傳

▲辛亥殉難記卷四(續)(駐防傳)

寶喜傳(子金生)

寶喜。鑲紅旗人。陸軍部隊三十標副軍需官。辛亥八月十九日。守中和門。亂作。率所部拒戰陣亡。妻赫氏。子金生。皆自戕。

德齡傳(東良 德培 子天赦 甥天荃)

德齡。鑲紅旗人。二十九標三營排長。辛亥八月十九日。聞變急呼所部出禦敵。無應者。已而集三數人。奮拒。中彈亡於十五協之操場。隊官東良。排長德培。同時戰死。母關氏。妻傅氏。女兒一。女弟一。子天赦。甥天荃。女二。聞德齡亡。皆自經死。

戲評

▲奉天菊訊(孫家台魔)

現在奉天的戲園子。除北市塲萃仙停演外。餘者還都照常開鑼。營業最佳者。還是首推會仙。次即南市塲新舞台。福仙舞台。現有王視三每天添演戲法。每晚亦能滿座。北市塲大觀園。現演洛子。捧塲的堂柜的們。亦很不少。會仙。有芙蓉草。貴俊卿等。叫座魔力。頗佳。惟太歲過多。丘八成羣。與營業大有關碍。余于午後。曾往南市塲新舞台觀戲。至則斬子。已收塲。愛紫茹之喜榮歸。做亦情節盡致。忽喜。忽愁。忽怒。忽歡。處處入理。芙蓉花之殺狗。潑婦之情。亦描摹貼體。惟做法。尚欠細致。郭月樓之冀州城。武工頗好。台步穩健。論藝術。尙勝筱白猴一籌。荳叔岩之搜孤救孤。唱作均佳。不即不離。嗓音雖亮。微欠沉著。付小霞之虹霓關。姿勢架子。處處可觀。銀娃娃之王伯黨。亦英俊風流。配搭極好。董峯鈴之鍘美案。腔調頓挫。微有香水之餘韻。惟嗓子似不如昔日之鏗鏘。見皇姑一段反梆子。亦悠揚雅。頗投大雅之耳。壓軸戲。爲張玉亭之嘉興府。論武工。似較月樓高上。論架子。月樓更所不及。以余觀之。會仙。福仙。均不敵新舞台角色整齊。戲終。返寓誌之。供諸同癖者。

◈雜報◈

△奉天▽

撥回公產 瀋陽城西卜三家子官地之糾葛久未解決茲經省當局飭令瀋陽縣張知事查覆將卜三家子官地租金撥回移作文廟奉祀官經費云

解來要犯 據軍界消息吉林軍署副官處前在中東路某處捕獲要犯三名(姓氏未詳)案關重要日昨(九日)已由吉軍署派軍官帶兵十餘名將該要犯押解來奉以便嚴重訊究

主任辭職 義縣登記主任楊致和頃因另有他就特向高等廳呈請辭職聞已准如所請遺席尙未物色相當人物繼任云

開野遊會 日本居留民會爲競爭技術計定於十八日在北陵舉行三區聯合野遊會並經預先決定廢止模擬店凡會員之飲食均須自行携帶云

保荐警官 警廳陶廳長現查保安隊王隊長第一警署二分署之張巡官保維地面不遺餘力殊堪嘉奬特保荐於警務處准以警務長記名遇有缺出即行補用云

遠足旅行 奉天中學校全體學生經該校職教員之率領於昨九日日上午九時前往安奉線之釣魚台作遠足旅行返奉之期當在五日以後

公司失火 小西邊門外惠霖火柴公司於九日晚七時許突由糊盒室起火幸經消防隊聞訊前往撲滅至起火原因損失若干俟訪再誌

女生遊陵 東二道子節文私立女學校長崇節文氏因際此春光明媚春色宜人特率高級學生三級分乘騎車於十日早八時赴東陵旅行晚六時始賦歸來云

車上失物 奉輪路年來經當局之整頓雖不及其他鐵路然較前已稍有起色乃近據旅舍及旅客言近來車上時有丢失行李包裹情事所謂行李者尙非指自帶之物而言實託運之行李其丢失狀況並非將全數偷去實啓其包竊其一部而更閣之旅客非領去之後檢點覺察不能知覺如柳條包之類爲更甚如皮箱帶鎖亦有將皮箱撬壞掖出衣服者日前有山城鎭商人富玉臣自檢關返奉託送柳條包一箇下車後持儎紙領出見繩扣鬆開係當初綑之不堅並未注意比及入棧察之竟丟失衣服數件値洋二百餘元求人查找不得要領只得自認吃虧而罷云夫此等弊端決不出乘務員暨搬運夫等負其責者亟應縝密查禁也

招牌問題 商家招牌有以字表示者有因習慣上以形狀表示者如飯館之紅幌酒店之酒旗及小店之羅圈當舖之紅方牌任何不識字之人一望而能知其營業種類如鄕人進城尤多依形辨識良以年久之習慣印人之腦海已深也此番市政公所悉令除去於各種商家之營業上是否發生影響固爲別一問題惟聞商家則十分迷信發生影響而典當業尤甚昨晤當業中人謂將共同研究一種招牌以代舊日之當字方牌云

拾金不昧 商埠警察局皇寺分所巡警蔣富春於八日巡邏行至太平寺胡同拾得錢包一個內裝奉票六元守候多時無人尋找即帶回分所轉送總局布告招領云又函洋車夫楊連增於八日拉車行至長安寺胡同拾得紙幣七元守候多時無人來領乃持交大北門裡警察分駐所俟人尋找云

拾兒送院 有河南楊德山者携其十四齡之幼子來奉謀生詎至瀋陽車站被衆人擠散楊兒入城迷失路徑被四署警察詢明原委送交警廳將該兒轉送同善堂內之孤兒院收養矣

摔傷乘客 有某甲于九日乘坐洋車由大東邊門內赴兵工廠尋友詎甫出邊城車夫失足跌倒將某甲摔落數步以外額角及右臂均着有傷痕聞某甲係被服廠者當即另僱他車赴醫院調治云

藝徒逃走 北關王鐵爐之藝徒劉廣有係山東人年十六歲于八日晚外出竟未歸來該爐執事至其親友處查詢始知向營口逃走其原因係每日工作時間太長過於勞苦所致惟該爐要求非找回不可云

提起上訴 城內東順和銅舖執事劉功之子年二十八名振東於十年前娶城西高華堡馮姓女爲室過門後伉儷甚篤惟因翁姑行爲不正親命難却遂設計與馮氏同至法廳呈請離婚馮氏知係被欺已決定提起上訴

△長春▽

拿獲女賊 吉長車站機器廠班某家於上星期夜間忽由窗戶進去男女賊匪三人將衣箱坐鐘等物攫竊到手復由窗戶逃去原班某住房在鐵路總局附近當即報告鐵路警察尋踪追緝追至磚瓦窰前四外並無踪跡該路警等遂即進窰搜查竟在窰內拿獲女賊一名雖搜出所竊之贓物衣被等件據該女賊供稱伊等同夥男女五六人其他諸賊俱已分贓逃去伊藏在窰內被獲等情昨已將該女賊送交法廳其在逃之餘賊仍在查緝中云

△大石橋▽

捉獲竊犯 本驛寶豐金店於昨晚一時許由大街門市牆下一竊賊鑽穴而入幸被櫃夥驚覺羣起捉獲物品幸未遺失天明即交警區罰辦此犯係王某在橋多日寓於旅館身著呢服每天娼窰賭館皆有足跡揮金如土警區並不詳查且金店雖警區不過百步該盜犯膽敢如此明目張膽有治安之責者不能辭其咎矣

△鳳城▽

住戶被竊 城西鬼王廟前住戶(係第一區赫區長家)於月之三日夜晚不知由何進去小偷將屋內衣箱竊去待天明知覺四出追緝而賊已遠颺無踪聞衣箱內有大氅皮褂等物約値洋二三百元云

△錦縣▽

淫戲宜禁 本埠東關洛子園日演淫曲醜態百出寔與風化有關又兼屢屢發事理宜取締何負地方之責者貪其微細之捐而任其有害公安

△洮南▽

旅館林立 本邑自四洮火車開通四民雲集地方發達旅館林立縣署前有吳君開設同和旅館富文街有康君開設端來旅館七間房南街有楊君開設華昌旅館十字街北路西有郭君開設遼東旅館即此一端可以見地面之發達矣

△孤山鎭▽

梟首示衆 日昨陽四月五日駐鎭陸軍八團三營第十連連長魏殿閣率其所部赴山裡梭巡行至管界扇子面地方突遇股匪若干兩造互相開槍攻擊該連長督同士兵奮勇前進匪勢不支始行逃竄無踪當塲割匪人首級二顆携帶返張高懸示衆矣

米珠薪桂 本鎭自開辟以來素稱米薪頗廉之處客歲天雨連綿河漲水積禾稼歉收過甚又加匪患騷擾十室九空米價日昂現在粳米五元有五秫米三元小米三元有四元豆兩元有二麥子三元五六木柴每丈約在七八元之譜而一般貧民生活實難維持云

△盤山▽

區長盡職 本縣第一區區長齊廣陰氏自任區長後辦理新政不遺餘力於月之一號躬親下鄕勸導植樹修道對于公益之事均極熱心邑人莫不稱頌云

△義縣▽

卡長調缺 邑北區清河門鎭常關稅卡長黎舒凡學品兼優作事認眞任差年餘對于徵收職務不遺餘力除派巡差各卡巡查外每日必躬親查視一週以防繞越偷漏近日高局長接到海關監督訓令將各卡卡長任滿一年者均皆調換以防日久生弊該局長遂奉上令於昨三日將黎卡長調任留龍台卡長將留龍台卡長曾蔭亭調至清河門繼任刻正辦理交代約不日即互相接替云

△通江口▽

代理巡長 警察四區步巡長賀顯廷君因勞成疾實難服務已向區官請准病假所遺一缺關係本埠內外之勤查有戶口生王文林君品行端方熟習警章堪以勝任遂以該戶口生提升代理斯職云

△開通▽

又告匪警 匪首黑塔名馳東省身高多膂力能跨兩馬以並馳伊本蒙產長即爲匪號招蒙匪數百自居匪首肆行焚掠地方受害甚劇瑞婦知名與軍隊抵抗毫無懼色現聞吾邑盛傳皆謂黑塔匪衆六七百人現在瞻楡鄰縣六文泡地方屯聚欲長川直入以圖開通風聲傳來人心恐慌異常云

△突泉▽

所長查學 本邑教育所所長梁任樞品學兼優作事認眞自辦理學務以來頗具熱心整頓一切井井有條頗爲各界所欽佩恐各區學校教授有不盡職者貽誤青年殊非淺鮮於昨二十七日親赴各區學校調查一切以資整頓云

△伊通▽

施種牛痘 伊通縣康而壽藥房醫生康而壽曾於去年呈請本街警察所准予立案每年施種牛痘一個月此際天氣暖和正宜種痘之時日前該醫生遂宣佈即日實行並聞凡經該醫引痘之小兒即時發給引痘執據上云除即時引痘外槪行發給執據爲證倘今後患染他項病症仰即持此前來以憑調治云

△富錦▽

慘殺養媳 去歲由哈埠來本邑之游娼夏柳氏夫婦二人年皆四十許帶領二女年皆及笄在街市唱演鼓詞兼操賣笑營業生意頗稱興旺稍有積蓄長女名喚大伶子去冬已擇配陳東山部下正隊長雙龍爲妻只剩一次女名叫二伶子再有一年約十歲之童男言係親子又有一幼女年十六歲姿態粗陋伊說乃係其子未娶之養媳距今三月初旬該婦緣其媳學習鼓書一字不達勃然大怒竟乘夜間與夥夫夏某用木棒將其媳打斃復加繩勒頸恐再還甦用洋四十圓僱脚車一輛用草苫遮蓋拉送本城西南第四區三道崗界距街百里拋棄荒野孰知報應循環疏而不漏至三月十五日竟被該保安警察第四分隊長張餘九帶兵巡哨瞥見遂投本縣報告無名女屍一事當經承審王鴻樹提屍往驗細驗女屍腦部天靈蓋骨全都擊碎胳膊打折遍身傷痕頸項繩痕宛然該承審驗畢司飭立飭警察所長張階平君派精幹密探偵訪何期旬日之間竟將是案偵明立將該婦及夏姓全家捕獲到案嚴訊無供復經鄰人車戶証明彙訊其女二伶子逐件招認刻聞該婦與夏某夥謀害命將置重典俟上峯回文即可執行日昨其女二伶子與其子經某棧店保出獄外聽候訊辦云

△下九台▽

老夫士婦 本街紳士楊舉人家道小康前置一妾年方十八歲而楊某已逾耳順矣今年該翁將近古稀猶以爲未足復定妥楡樹棵村李姓女爲妾聘金二十萬吊當於昨日(六日)行結婚禮一時鼓樂喧闐車水馬龍頗極其盛有吟詩以嘲之者云二八佳人七九郞耆蒼白髮對紅粧有事同入羅幃帳師滿梨花白海棠一時傳爲笑談

△黑龍江▽

冒充稽查 昨月之三號有戲園胡同經過未答口號被軍卡攔住伊仍以軍署稽查威嚇不服盤詰適騎兵十二團第一營長張冠軍查勤至此雖見其形跡可疑而衣冠頗爲整齊又不似匪類當時詢悉其住址係在嫩江春旅館即回報團長始悉假冒于翌日(四號)帶衛兵若干名將該假稽查抓獲送交軍警督查處懲辦矣

△樂安鎭▽

卡長易人 鎭征收分卡卡長岳光宇因前任李局長吞欵被撤故向當局辭職遺缺當經新任局長派委閻某接充云

△呼蘭▽

有碍衛生 本邑各街道設有陽溝專爲疏通水道歷年冬季各商傾倒穢水結冰盈滿際茲春融解凍腥臭難聞令人一見作三日嘔再各街厠所毀壞不堪而以順記南胡同之厠所爲尤不堪木板全無行人出恭咸告不便既與衛生有碍且不雅觀望警察當局其速令整理以重路政云

△木蘭▽

連長得人 駐木蘭縣陸軍工程第四營一連連長孟憲德蒞畢業於陸營學校於軍學頗有心得到差以來惟以保境安民爲職志約束士兵成守軍規秋毫無犯出發勦匪則身先士卒親冒矢石凱旋回營則終日訓練不辭勞倅且愛護商民無微不至因而見重上峯嘉許不置云

居問 疏通

本欄 投稿準具別名然必須另具眞實姓名住址加蓋名章否則無論事實如何槪不揭載

◎質問之部◎

▲奉天東三省官銀號彭相廷先生鑒閣下捐欵創辦相廷小學以來成績卓著貧窮子弟得受栽培鄕村父老實深感荷閣下名譽飛騰有由然矣惟該校既不收學費以期普及何故仍收雜費限制窮人據聞相廷小學校長迫令學生每人半年納雜費小洋壹元秫稭壹百綑貧苦之家因不能交雜費秫稭而退學者實不乏人此等辦法顯違閣下樂善好施之心提倡教育之旨此事究係校長私定抑奉閣下意思敢祈明白答覆(鄕下人問)

◎回答之部◎

▲地主一分子鑒承詢敝局前在大東邊門外地壇東首展修枝路往該處東南電機廠站佔用閣下塋地及樹木若干迄今四個月地價尙未發下等語査此事前次丈量係派員會同瀋陽縣署委員一同辦理應發地價若干本局早經函請縣署核定茲准前因復派員前往催問一俟縣署復到即行發此復(奉海鐵路總局總務處啓)

▲西安縣納捐一分子鑒昨承閣下質問不勝欣幸之至查本會係商務會一部份其組織合商民各戶而成所有應辦之事及收入支出之欵項向以公開式行之每月底將收入支出之欵均列詳細之表貼之於室內以俾商民各花戶查閱若懸之門外恐有風雨剝蝕而致抹糊更遭好事之煩言而有所藉口也若閣下有疑惑之點請至本會可將每年每月之賬簿表册及收欵之兩聯單詳查以釋疑惑爲荷此覆(西安縣衛生清潔會)

糧及行市

白小豆 紅小豆 花小豆 吉豆 二元六角〇七分 二元六角〇〇分 二元四角五〇分 二元七角〇〇分 二元八角〇〇分

粳子 谷子 黍子 糜子 二元七角〇〇分 二元二角五〇分 一元九角〇〇分 一元三角〇〇分

江米 勝米 稻米 糜米 三元六角〇〇分 三元八角〇〇分 二元六角〇〇分 五元二角〇〇分 一元八角〇〇分 一元九角〇〇分

紅赤金塊 上海銀塊 上海標金 六四仙四分 一七二兩六

五月十一 限奉換金 寄付 最低 最高 大價 一三二一四 一三二二 一三三五 一三三四

現大洋 天津中交票 哈爾濱現大洋票 金票對小洋 鈔票對小洋票 六元八角〇〇分 七元〇角〇〇分 五元四角〇〇分 三元三角〇〇分 六元五角五分

天津匯大洋 北京匯大洋 關裡匯小洋 大洋劵票匯本省各地不加 匯元角分

諸君注意

▲諸君來稿…亦不得不暫行擱置甚而至於割愛此純係編輯上關係並無何等私見 ▲諸君來稿登錄與否槪不發還是亦報界之通例惟長篇鉅作來稿時聲明不錄寄還者乃可遵辦 ▲諸君對於本報之詢問事件每日實不遑一一答覆然其有答覆之必要者縱不封寄郵票亦必奉覆不然雖寄郵票亦恕不作覆 上項情形務希 諸君見諒是幸

本報編輯部

投稿諸君注意

投稿諸君大鑒本報對於各欄投稿無任歡迎乃因取舍之間常惹諸君之疑問茲特爲諸君告

●所投稿件凡不背本報之宗旨及章程者均有登載之可能惟篇幅有限每日之來稿無定致不能即日登錄或有延至數日後始發表者此亦編輯上不得已之情形

本報營業部啓事

克山縣各界公鑒茲因敝報駐克分館委任[illegible]經理一手[illegible]

陶賴昭分館啓事

敝分館由五月一日起遷至三岔河東站[illegible]

石城鎮分館啓事

各界閱報諸君台鑒啓者本館盛京報館係代派性質現經總社於本年四月[illegible]

新委大窪分館

本報大窪分館由五月一日起委任[illegible]

清血 KR 解毒
喜肥力

凡人之生長皆賴乎血液之週流而血液之週流乃所以健康肢體舒展氣管之關要也故血液稍有虧損體質因之衰弱敵染力繼之而減少外毒遂乘虛而入即醫書所謂血勝毒則敗之血敗毒則勝之實斯也然毒性不一毒質各異論毒之最烈者莫甚於花柳毒也輕則害及理終身重則傳遺後嗣設治之不善即有性命之虞凱輯氏兄弟大醫生洞悉斯情實難袖手故採選上等清血解毒藥材經專門化學和藥劑師提取精液毫無雜質藥性溫和而不猛效力宏富而不燥爲遠和者易於飲服實係清血藥中之一大王也凱輯氏兄弟大醫生聖藥喜肥力係清血解毒無上之佳品此藥功能清理血液洗除週身之毒及諸種潰瘍使病毒無上之佳品此藥功能清理血液洗除週身之濕毒及諸種潰瘍使病者添置白血球增加敵染力發達筋肉活潑血液專能滅遂穢質使毒循序而出不遺根基凡服此藥者定能同離病域而登壽世非虛語也 凱輯氏兄弟大醫生內服清血解毒喜肥力

主治 清血解毒 除濕化瘀 皮膚癍點 梅毒癍疹 骨節疼痛 瘰症潰瘍喉鼻腫亂 升顛歸後 梅性疥瘡 濕攣腳氣 毒性結核 軟硬疳症 血分不清 虧氣虧血 男婦各種 癆症 及婦女花柳梅毒症 或毒性潰孕 成因毒閉經 或梅毒化胎 或子宮作潰 或毒串終身不育 赤白帶下 信水差前差後或終日淋漓不止 以及脫落毛髮 頑癬痔瘡 喉痛音啞 毒染耳聾目濇 或梅毒入骨 一經服用 百毒俱消 血液立淸 元氣恢復 其身體健之而壯設無病之預防 或疑似之毒症 及直接傳染 間接傳染 均可服用 故西人每以凱輯氏兄弟大醫生聖藥喜肥力均贊爲血淸誠哉斯言也

中華代理店

北京各大藥房均有經售 天津各大藥房均有經售 通州公順成 營口萬順長 營口義和成 綏中縣東大增號 營口大福堂 錦縣安和生 美縣大藥房 瓦房店大連昌 山樂大藥房 海城士島永和祥 蓋平大永堂 煙台德福昌 興城仙興堂 旅順大德堂 旅順志大仁 金州義和堂 瓦房店大和盛 呼蘭河天和堂

海林站會榮福 奉天日站恒濟堂 奉天北市場恒濟堂 奉天中西大藥房 奉天和勝泉 奉天裕慶德 奉天大吉祥 奉天萬生堂 奉天同利生 公主嶺三合公 四平街天德堂 開源德祥厚 遼陽義和堂 營口中西大藥房 營口義興成餘記 營口洪春堂 營口天和義 千金寨德泰興 梨樹縣天德堂

本溪縣春和盛 安東大生東 安東福興堂 鳳凰城大德生 蓋平盛春義 大石橋聚和祥 海城德增福 大連西崗廣生堂 大連天和藥房 大連華泰藥房 大連華西藥房 鳥兒河盛發祥 橫道河子天合堂 熊岳新泰興 范家屯德慶和 溝帮子廣生堂 錦縣福陞永 吉林寶升堂 樺甸縣天益堂

吉林瑞發祥 吉林育生堂 吉林順義堂 吉林天益堂 吉林世德堂 下九台世德堂 長春世一堂 長春天和堂 長春城裡同德堂 長春天育堂 洮南縣德慶仁 三岔路中西藥房 雞冠山德厚興 張家灣德參增 雙城縣義合長 雙城縣世昌增 阿城縣世一堂 蘭西縣大同仁

阿城縣世昌永 江省泰華西藥行 一面坡德和鉦 昂昂溪育升瑞 安達站萬春堂 公主嶺德泰祥 滿州里德茂盛 呼蘭縣錦和彩 呼蘭縣復合堂 綏化縣和發福 綏化錦聚德西 富克錦永生藥房 富克斯廣和發 加木縣大德堂 通河縣同發興 西集廠同發德 西集廠百工藥店 甜草崗新來春 濛縣萬泰成

巴彥縣同發廣 巴彥縣信記書局 海倫天恒 海倫久遠長 拜泉昌照館 拜泉萬美公相司 望奎英華西新藥房 蘭西中西藥房 豐樂縣通生藥成 大來縣衛生順房 海拉爾洪生堂 寧安縣永興堂 寧安縣振生堂 寧安縣萬德盛 鐵嶺福合同 八面城德慶會 遼源德和號 奉天歐美西堂 雙城堡永德堂 大洁義和堂文記

總購買請將款寄至哈爾濱道外𣗥華西藥商行立即奉上不致有誤價目每瓶大洋二元五角每打十五元

赤玉牌葡萄酒

近年中外各食堂呼飲赤玉牌葡萄酒之紳士淑女頗不乏人此亦國民保健上最可慶幸之現象也 赤玉牌葡萄酒即經一般如此之實際的愛用亦現代生活上之一大進步也

化粧次序 双美人牌香皂 双美人牌洗臉粉 双美人牌雪花膏 双美人牌花粉 双美人牌頰臙脂 双美人牌刷花粉 美人

應用最新化學處製優良第一之花粉

双美人牌花粉

雖專門之學者亦莫弗推獎双美人花粉對於皮膚衛生的効力與發揮純眞之美其化粧的効果無不應有盡有

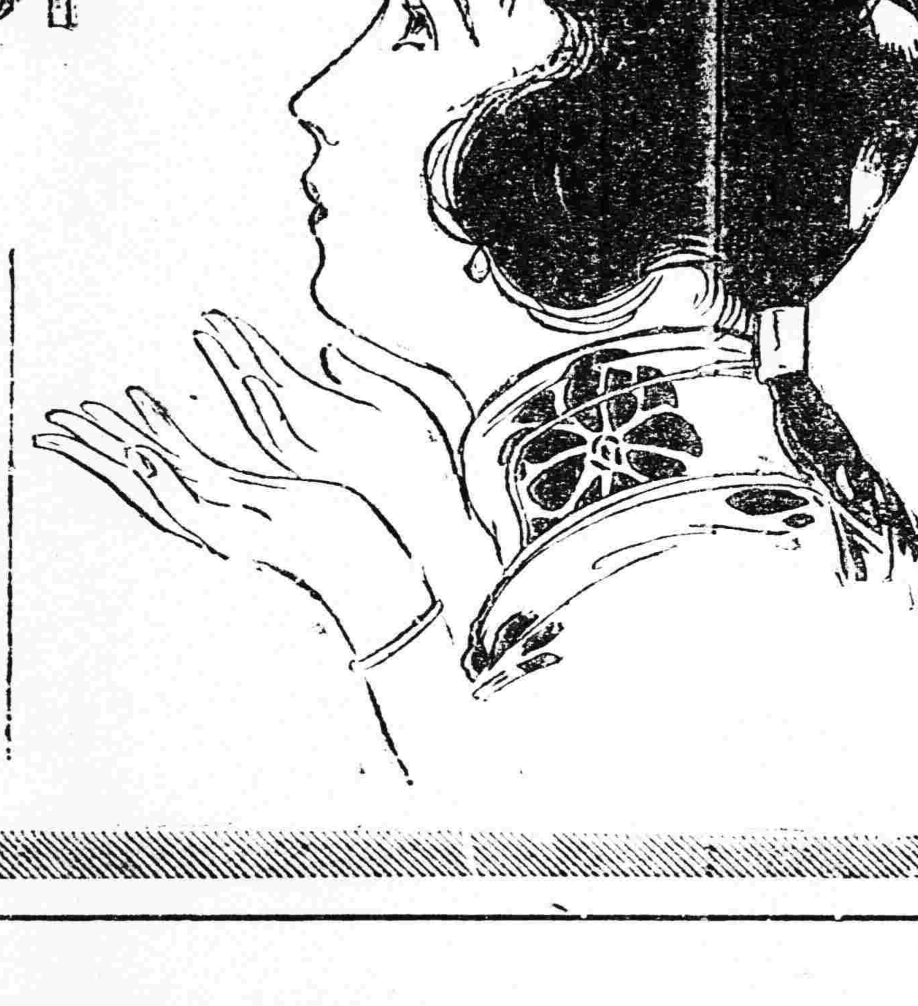

Life Tablet by Dr. J. Hillany

長生不老術

人類未來之福音 醫藥界之新發明

長生不老之仙藥 東西各國自古以來 皆有此種傳說 而一般人之欲獲得此長生不老仙藥之心理 無論東西各國人士 八九相同 不過空存此種願望 而苦實現之無遂 今幸有維也納大學教授生物學研究所々長斯泰因納哈氏 研究一種返老還童法 而使人遂其長生不老之希望現已從許多方面証明其完全成功 此種醫藥界之新發明 實人類未來之福音也 據斯泰因納哈氏研究所得謂婦人之卵巢 男子之睪丸 所分泌之生活素 實爲身心活動之根源 而人物之衰老 卽由於生殖腺之分泌作用減退或停止之所致 生殖腺健全 而使其分泌旺盛 則百歲老人 其活動力與二十歲之青年等 敝公司卽本此理創製來福片 來福片之効用 專治陰虛 腎虧 精薄 精冷 陽物萎縮 舉而不堅 遺精 夢遺 滑精 見色流精 小便頻數 尿管滴漏 手淫過度 精竭腎衰等症 須知生殖機關失其効能 若不速治則体內生活力日形減退 人生到此 毫無樂境 君若覺精神易疲 四肢酸痛 頭暈腦鳴氣促心悸 卽上列諸病之兆 宜速服來福片 強壯腎關 堅固精道 扶助元陽 滋補腎水 連服旬日 定能顯奇効 卽無病而体虛之人服之亦能神經靈敏 思想日新 精血充盈 扶陽正氣 誠濟世活人之寶筏也 若欲保永久之青春欲元氣增進記憶力及精神乎 去百病根保持自然之美防衰老而長生乎 保夫婦之情愛享受天賦之樂乎 則請速服來福片 來福片藥價每瓶洋二元五角 每六瓶大洋拾叁元 每打大洋貳拾五元

滿洲總批發處 大連山縣通電車站北 順和公司支店

經理所

奉天四平街 大德生大藥房 奉天鐘樓南 中西大藥房 奉天鼓樓南 歐美大藥房 奉天鼓樓南 永年大藥房 奉天鐘樓南 歐美大藥房

安東中富街 東益增遠 鐵嶺鼓樓西 平記大藥房 長春北門外 中西大藥房 金洲城內 德記號 遼陽什字街 天鉦成

營口二道街 中西大藥房 營口魚市口 五洲大藥房 營口永世街 興亞大藥房 營口西大廟 義興成余記 吉林糧米行 五洲大藥房

瓦房店新市街 德記大藥房 大連市監部通 華泰大藥房 大連市奧町 華西大藥房 西崗子永樂街 德記 西棧 其他各埠大藥房均有代售

召集疆吏會議說又起

▲出自某要人建議　▲解除各方面意見

自王孝伯馮煥章相繼提出辭職。王氏雖經改爲請假十日。而諸家仍然紛興。大有山雨欲來風滿樓之概。現聞府方某要人建議於元首。謂王馮請假及辭職。非從根本解決不可。且鑒於直系內部意見。尤不宜有津保寗洛派別之分。認爲此種界綫。殊與統治權至有重大影響。尤予大三角同盟之反直派。以可乘之機。如對奉方針及應付西南之策略等項。皆宜速行召集直系各將領親自來京。共同協議。以便面商。凡有癥結焦點。亦將藉以解決。卽關於全盤具體計畫。可徵集各方面意見而商榷決定之。並聞白宮頗爲嘉納其說。將有通電各疆吏召集之大會云。

不信任王克敏案之繼起

▲提出者林樹椿　▲但有人表示反對

林纘武等提出王克敏不信任案。已載本報。七日下午。衆院秘書廳又繼續收到林樹椿不信任王克敏案一件。措詞較林纘武所提者。尤爲峻厲。聞八日仍將有第三起提案出現。據聞林等此舉。完全因彈劾案兩次失效之故。但有一部分人。以爲不信任案有解散衆院之危險。故多主張。無論如何。仍須先將彈劾案。再爲一次之投票。倘彈劾案眞難成立。則再提不信任案。在彈劾案未解決以前。對於不信任案。絕難贊同。故不信任案之能否成立。尙屬疑問云。玆照錄林樹椿提案原文如左。

財政總長王克敏任命之始。卽經本院多數同人。認王爲主張承認金佛郎案之人。當該案交涉吃緊之時。不應以王爲財長。提出質問。至再至三。就職之後。種種違法。復經兩院依法議決。咨請查辦在案。不知自反。又復發行變相公債五百萬元。不交國會同意。違反憲法。經業議員夏聲提案彈劾。兩次表示。贊成彈劾者。均大多數。足見王克敏

王承斌改辭職爲請假

▲十日假滿後尙有問題

關於王孝伯辭職事。玆據公府確息。前此元首所派赴津勸慰專員劉彭壽。前六日業經回京。同時。王孝伯所派赴府遞請假呈文之于振宗廳長。亦已到府遞呈。王孝伯所以遞請假呈文。蓋諒元首之苦衷。特減辭職之意味爲請假也。其所請假期爲十日。聞元首已決計予以照准。唯對此請假呈雖決照准。而又一面則仍力促其來京。冀得與之磋商一切。故於七日晨又發一長電勸駕矣。又據天津消息。王孝伯以請假代辭職。形勢雖已由嚴重轉至緩和。然在請假十日期後。是否不再續假。則尙成爲問題。蓋王之辭職。以財政困難。爲最大原因。而二十三師問題。亦爲副因之一。今雖改辭爲假。然若上述兩問題無辦法。則十日以後。容未便能銷假也。至於來京挽留王氏之代表。除彭壽莘外。其餘吳得祿等四人。均已出京。至津後。諒必可設法請王打銷辭意也。

法部愼重減刑令

自減刑免刑命令陸續頒布以後。外間多因命令中所列。行狀善良悛悔有據等字樣。近於空泛。且恐漫無限制。開監獄官吏以徇法徇私之便。以致嘖有煩言。玆聞司法部爲杜絕此弊起見。已訓令各省高等檢察廳。飭其嚴密查察。如有此項情事。應即依法檢舉。特錄其訓令原文如下。

司法部訓令。此次奉令辦理減刑免刑事宜。審查各案。犯人在監行狀如何。有無悛悔實據。恒視身分簿所載。以斷定應否呈請減刑。刑誠恐不肖監獄官吏。藉端敲詐免上下其手。致使性本善良者。不獲悉邀寬典。計工賄緣者。反得徼倖出獄。亟宜先事詰誡。防過未然。須知官吏瀆職。僞造文書。刑律定有處罰明文。倘各該監獄官吏。不知自愛。胆敢有營私受賄情事。應即依法檢舉。從嚴懲辦。除由本部隨時派員嚴密查訪外。合亟令仰該廳遵照。並轉令所屬及各監獄官吏知照。此令。中華民國十三年五月七日。司法次長代理部務薛篤弼。

孫中山患腦病甚劇

廣東通信云。據大本營消息。自粵戰開後。勝敗無常。大元帥孫文。因憂勞過度。近患腦病甚劇。醫生勸宜靜養。否者恐成不治之症。更象年歲已老。精神稍衰。猶當愼重云。

擱淺之政局仍無轉機

▲孫王終究不能合作　▲元首與孫揆談辦法

近日政局中形勢。非常混亂。推原其最中心之一點。實皆歸納在一個『窮』字上。因各方視錢如命。財政當局。又上常板板。得寸進尺作態不已。遂事事無辦法。聞叔魯現又有決不與孫慕老合作之表示。先是叔魯以辦理德發債券及金佛郎案爲復職之條件。因孫揆堅持不允。乃決計退一步。以僅辦理德發債券爲復職條件。孫因其退步。當亦讓一步。毅然久之。冀可合作一時。不料孫同意辦理德發債券之後。叔魯雖允即日就職。而延至六日則又作再進一步之計。聲稱非孫揆對金佛郎案亦不持異議。則本人決不到部視事。于是而叔魯銷假之說。至此又成爲過去名詞、而疑晴疑雨之政局。亦始終陷于梅雨季節之泥中矣。

在此無辦法之中。已逼近端午節關。據財政界人之計算。總共須欵一千萬元。目前可認爲有着落者。祇一百餘萬元之鹽餘。僅及十分之一。(前日)五日下午。孫慕老以事入府。元首云及財政。仍責成叔魯銷假。如有辦法。必當公開。孫揆答以如果公開。亦並不反對。元首又謂叔魯性情過直。應加原諒云云。由此視之。政府之所謂辦法。殆思過半矣。

四月份鹽餘已發放說

▲七除八扣所餘已極微　▲各機關政費完全無着

據鹽務署消息。四月分鹽餘。除四川。廣東。甘肅。雲南。等省之截留欵項二百十二萬兩有奇不計外。尙有上海之一百八十六萬六千四百餘兩。及天津之一百七十萬元。兩共合元數爲四百三十餘萬元。此欵之批准手續。已于五日終了。大約七日可交付財政當局云。唯另據國務院消息。則謂鹽餘之數。雖爲四百卅餘萬元。但匯豐。匯理。道勝三行。上月所代墊欵項及公債利息等須百廿萬元。正金行須扣去九六公債利息及前清郵傳部公債本息百餘萬。實剩不過二百萬之譜。此二百萬中。又須除去援粵軍隊開拔費。四川軍費。及某某等費約百萬。杜錫珪海軍經費四十萬。淨剩之數。實僅六十萬。而此六十萬。則爲發給京畿軍警餉之最小數目。決不能挪作他用。因此之故。一四公債及流通券之本息。固不能無愆期之虞。卽所謂政費。亦未必有着云。玆姑先錄所聞以待續報。

王克敏將正式復職

王克敏以德發債票能否成功爲礎注職先決問題。斐格來。正在秘密方商。其中問題雖多。但現時似漸已接近。或不至發生障害。據財界消息。王已決定卽日銷假。正式視事。如七日不到部。八日定可出席國務會議。王之銷假。或謂因該案已有九成把握。或謂因府方催促甚力。未便再事稽延。兩說似均爲有力原因。但王向來進退必故生許多波折以示其有不得已苦衷者。或許今明正式視事之說又突生變化亦意中事也。

政府正式表示對俄態度

▲赤軍如擾邊及掠民　▲將向蘇俄要求賠償

當中俄交涉決裂時。外間盛傳。蘇俄政府。增派軍隊入蒙。幷有强佔中東路之說。衆院議員王謝家等。曾提出質問。政府對於蘇俄此種舉動。有無方法防制。七日上午。國務院始有答覆。咨到衆院。原文照錄如左。

國務院爲咨復事准貴院咨送議員王謝家等爲中俄交涉停頓俄國紅軍乘機侵害外蒙政府有無援救之法提出質問書請答覆等因查原質問書稱中俄交涉停頓紅軍乘機侵害外蒙政府有何援救對付方法制止紅軍之不法行動等語查紅軍入蒙本未經我政府許可居住該地之漢蒙商民久受苛政之害政府極爲軫念故歷任俄代表來京政府均以撤退駐蒙紅軍爲協商前提此次與喀代表協商仍未變更初旨堅持無條件撤退外蒙紅軍喀代表不肯容納因而交涉未能早日結束近日報載紅軍集中沿邊蹂躪外蒙種種消息業經政府分電飭查據復紅軍在沿邊雖有調動尙不至遽以武力進佔中東鐵路至紅軍蹂躪外蒙情形傳聞異辭亟應詳細調查政府對於蒙事早經設法籌備此次中俄協商堅持無條件從速撤退在蒙軍隊卽係此意紅軍在蒙如有妨害我國主權以及搶掠蒙民情事應俟將來查明向蘇俄政府要求賠償以期圓滿解決相應咨復貴院查照此咨衆議院

湘西黔陽兵變

湘訊。湘西黔陽所屬之山門塘地方。駐有湘軍第九旅。何團所部第

藏首領班禪與中藏關係之內幕

北京通信云。現在後藏喇嘛班禪。在甘肅受地方長官保護。據外交界消息。此次該喇嘛出游。本屬自動的性質。不過所至地方。有經青海在熊拉山會晤結古寺喇嘛。及回族首領。然後密奉某國使命。勸慰三五部份回藏土司人民。投入英籍。順使前往外蒙諸說。中央始急電甘督陸洪濤。施行限制方法。不得任其有所宣傳。以免其沿途別有聯合。於西北方面發生若何之影響。除已致電甘督外。將再咨行蒙藏院。開列班禪履歷。及向日後藏與蒙回所有關係風土人情。藏人當下程度。以備攷察。實則政府確擬乘此卽將西藏內政改革。因該處行政綱要。如外交政治軍事交通財政實業。以及禮敎風俗。完全與內地相異。名雖中國領土。實際不啻自成一國。此固毋庸諱言。顧西藏地理人情。又無自立才能。久爲英國垂涎。乃不問中央有何辦法。今竟偶因班禪出游。强令來京。恐亦不生力效也。後藏情形。向極複雜。內幕權限。尤稱紛亂。是以祇能聽前藏支配。中國內地及英人。對藏亦以先向達賴接洽爲前提。孰期近來西藏大勢已漸趨重班禪。緣後藏幹墊色拉兩等喇嘛。與夫後藏四十餘家二三路頭目。均已一致表示擁護班禪。目下班禪因欲推廣勢力範圍起見。在外間宣言出走。(一)前藏嫉妬後藏意見統一。近欲施行種種不利手段。(二)後藏毗連鄰境。均待接洽。故須親往握手。是以班禪離藏。其實眞欲何往。外間多不深悉。中央今特令其來京。係恐其逕赴外蒙也。但證諸昔日舊例。則恐內多變化。蓋清末光緒時代。曾誘前藏達賴喇嘛來京。迫其立約。西藏永列中國領土。不向外人乞憐。事畢回藏調印。值淸政府政治腐敗。僅派數十名流氓式侍衛護送。中途祇顧勒索地方。致任達賴乘空潛逃西北繞道回藏。今爲中央計。宜施開誠布公手段。優待藏人。使其樂於就範。已往所施。未嘗不可挽救。否則班禪來京。亦屬貌合神離。將來險象如何。殊難預測也云云。

新潮飛沫

什麼是精神文明？

也不會有這樣的物質文明（大義如此）但不幸我們已經與他們接觸了則這個物質文明之隨之而興也是勢所當然的事太先生若能新發明一個『人類大輪廻』把現在的人類都弄死了使他們再重新從猿類漸漸兒的進化上來則恆河兩岸與黃浦灘邊的工廠或有絕迹之希望否則徒見其癡人說夢而已

況且物質文明不一定是摧殘人類的精神的摧殘與不摧殘還是在我們人類的『心』若是我們人類的心存若自私自利之心則他們所創造出來的文明無論是物質的或是非物質的皆足以摧殘人類的精神若是我們人類的心存著太先生所說的『愛』則他們所創造出來的文明無論物質的是非物質的都能使我們的精神豐富活潑我們若沒有生理學家替我們解剖身體沒有化學家替我們製造藥品我們怎能免掉疾病的苦痛我們若沒有物理學家替我們發明蒸汽沒有機械師替我們製造輪船火車我們怎能於數日內遍聽了太先生『愛之福音』？

我如今再把我的意見總說一次（一）我承認精神文明有提倡之必要（二）東方的文明不是精神文明西方雖有些精神文明却被他們的殘酷的物質文明罩住了（三）所謂精神文明尙須我們努力去創造（四）物質文明不能毀滅只能利用（五）精神文明之基礎在愛我如今再把他連成一句『所謂將來精神文明便是人類的心能爲促進人類精神安樂本相愛之心用科學方法去開積出來的一個共業』、這個共業不是隨便說幾句保存作幾句今昔之嘆所能成功的我們願與太先生共勵之　（完）

社會瑣聞

最富不過帝王家　（北京）

▲宣統與狄博爾

宣統每有疾病。除太醫院診治外。常延狄博爾診疾。即與狄醫言明。凡宮中電邀。不論晝夜。皆須應召入內。每次醫金五百元。某日眼中覺痛。擦揩多時。乃竟紅腫異常。卽邀狄入宮診治云。爲傷勞過度。虛火上升。眼中略染微塵。以致如此。遂爲洗眼數次。痛亦稍止。帝遂酬以醫金五百。人謂醫金之昂。可謂至矣。

上海將開犬展覽會　（上海）

▲在本月二十四日

去年在上海所開之犬展覽會成績頗佳。今年又擬以同一計劃再開會一次。昨夜在跑馬俱樂部開第一次會議。到會者均贊成。遂決定於二十四日開展覽會。惟地點尙未議定。現已派人先擬出品章程。不久當可發表。所困難者今年尙無犬之鑑定人。刻下正物色勝任者。然聞秘書師托拉養氏頗有當選資格。至於出品。希望者可在俱樂部德里紐斯名譽秘書處報告。卽可得知一切。上海愛犬家可先準備。並聞其一等賞爲銀杯云。

南京城樓之迷信談　（南京）

南京聚寶門(卽南門)之城門樓異常高大。氣象巍峨。爲前淸城守營駐紮之所。自光復後因無人居住久已傾圮。近由官廳修理煥然一新。惟城樓全體如一座紅樓矗立於城垣之上。外觀雖美。無如自城樓完工後。城內火災無日無之。且每日均有三四起之多。於是一般迷信家咸歸咎於南門城樓塗成紅色之故。以爲南門正對正南方丙丁火。城樓又塗以紅色。紅爲火象。二火相逢。焉得不生火災。現竟有人擬聯名呈請官廳於紅色之上加塗黑色一道。藉免火災。迷信至此。不知官廳能否准如所請耳。

人產蛇　（江蘇）

▲阿翁大怒

烏鎭西鄉陸姓家素業農。陸媳懷孕十二月。前日分娩。忽產出小蛇無數。皆人首蛇身。陸翁大怒。將蛇盡行斬死。棄之荒野。然其後亦無他異云。

新詩

◇小詩兩首　（夢庚）

一

綠樹的林中—
歡樂的鳥兒歌唱着。
嫩綠的草兒滿鋪着。
這都能—
引起詩人的詩興。

二

枯燥無味的生活呀！
什麼時完結呢？
咳！

朋友們別了
我將要長眠哪…………

◇山景　（清宇著）

—新民文會學校

道旁開了七八朵的山花。
路上經過三五的伙伴。
山澗的流水錚淙的響着。
碧空的浮雲來回的運動。
藏室的農夫鞭牛耕種在田裡。
携籃的婦女低頭採茶在山坡。
像這樣的佳景在目。
正好供詩人的才料！遊人的愉快！
不想雷公偏要作對。無端
歸去歇息。
的來了無數黑雲。
竟把他們給閉幕了。

◇沉沉黑夜　（小同）

沉沉黑夜。
萬籟俱寂。
蕭殺的寒風。
吹下了雪花片片。
瀰漫於太空。
飛止於大地。
△
『徘徊於淒淸雪夜裏的我啊！
可知你的肌膚欲裂。
何不歸去歇息』？
△
壁上鐘聲得的。
得的！得的。
是否以無片刻的休歇而太息？
△
得的復得的。
悠悠的恨。
太息無時已。
綿綿的愁。
環流於中心。
纒繞於腦裏。
△
傷心往事。
何堪回憶？
不應回憶。
更不敢回憶！

實業欄

◎大連昨今之金票行市　（大連經濟通信員發）

日本金票以客秋日本震災蒙莫大之損害。更以復興工程輸入極多之材料。昨年中已有五億圓之輸入超過矣。消至本年總數月間已有五億圓之輸入超過。是故一般對於日本之前途。多抱悲觀。金票價値低落後低落。當此時也。美國上下兩院忽又通過日本移民排斥法案。投機者流。立起乘之。美日匯兌遽落三十九元。美國當地鈔票對金票行價亦卽落至一千二百八十圓。焉後幸內外輿論指斥美國之排日法案爲反乎正義人道。美大統領亦竭力講求排日法案之緩和策。結果一般的又轉相當之樂觀。美日匯兌亦恢復至四十餘美圓之數。當地金票對鈔票再回至一千一百九十圓。昨今在一千二百三四十圓左右。以爲是係一時之小康。何圖排日法案之緩和。忽竟失望。本日當地接電。謂該案已決定自七月一日實施。以是金票忽由一千一百三十圓落至一千一百五十圓。突現在日本之在外正貨爲數僅少。就對外匯兌之調和策。通考究中者只有(一)外債之募集(二)解禁金之輸出(三)增進輸出(四)防過輸入等。惟外債之募集以日本現狀推之。比較的須用高利。軍但果然募集外債。時雖支以高率利息。將來能否收相當之好果。殊難必定也。又解禁金之輸出。現金自必外溢。東行解禁之日。正貨向外流出。未盡間。卽能得對外借貸之均衡與否。亦有豫事想倒之必要也。至於供給產業資金以謀增進輸出。究竟能有幾何之輸出。超過亦屬疑問。凡此種種。皆足悲觀。次之防過輸入。尙無問題。蓋金票低落。輸入不利。自然不防過而已防過之。況當災禍之餘。依國民之節儉自制。亦能致輸入之相當減少。無疑昨今銀價其本物之價値無大變化。而金票則以前述之種種頹落不置。將來排日案實施之日。對美貿易定見立受影響。日本唯一輸出品之生系(蠶絲)對美輸出亦爲減退。況投機者間有機斯乘金票一時之低落恐難免也。又日本今後之貿易如何。與夫日政府就於對外匯兌。始終如此取放任主義。抑更講求維持策。亦足來金票激劇動搖云。

◎英屬馬來樹膠歷年出口之總數

南洋通訊云。一九二三年英屬馬來樹膠出口依該地政府統計報告總數達二五二〇一六噸。比較一九二二年增加三八五九噸。卽等於增加百分之一五。由外地運入英屬馬來之樹膠數總計有六八二四噸。比較一九二二年增多二七三九噸。(一九二二年進口總數六五四六五噸)凡此種外地樹膠多係從荷屬運來。用以製造其數目日增無減。依生產標準率本年仍爲百分之六十限制功用。均爲其打消矣。從噸量而言。則一九二三年英屬馬來樹膠出口大爲減色。但若從所得價値上而言。則該邦(英屬馬來)因限制所得之利益。極爲顯著。總計一九二三年英屬馬來之樹膠出口價値爲二八二六一八〇〇〇元。而一九二二年則僅有一六〇一五〇〇〇〇元。故一九二三年馬來樹膠出口噸量雖比一九二二年減少。而價値則比一九二二年增加一三二四六八〇〇〇元也。又一九二三年內馬來運赴美國之樹膠噸量較前一年減少百分之十。但運赴英國歐洲大陸及日本之樹膠則反增加。一九二三年樹膠公會拍賣之樹膠。其平均價格如下『薰煙片每磅五十一仙又四分之三。總膠每磅五十二仙』共計售出一六〇一八噸。而在一九二二年則有二四三二四噸。自去年年底以來。膠價値又見低落。前途正未可樂觀也。

◎美國將禁止華茶進口

▲謂烏龍龍鬚夾有枯葉汚泥

本埠總商會昨得紐約華商總會函云。啓者美國各通商口岸於本年二月下浣各派代表前來紐約市會議研究外國輸入美國茶品之優劣。僉以爲東亞茶葉當以台灣及錫蘭所輸入之品爲標準。其不及此標準者。禁止入美。現該代表等驗出中國務茶與烏龍茶夾有些枯葉及染有些污泥。又中國龍鬚茶梗太多。而且間有枯葉。據該代表等稱烏龍龍鬚等茶。頗爲中國茶葉中之中上品。今乃含有此劣點。對於所定標準殊屬不合。擬將實行禁止中國各茶入美。仰貴公所一面警告各採茶家及製茶家務須留心選製。本商會一面在外設法申駁。以期國貨行銷有進步而無阻滯。以爭回世界貿易一部分之權利爲荷。紐約華商總會謹啓。

廣告

辯明張平甫捏詞霸產

頃閱貴報登載張平甫聲明私賣夥產無效。則不勝駭異。查瀋陽南敎廠地三千餘畝。係僕前在奉天將軍任內以清俸所餘購置之產。有地契爲憑。歷年收租養老人所共知。而張平甫係雲畝舍弟納西藏婦爲妾所生之子。雲畝承繼先伯東浦公爲嗣。故後一貧如洗。張平甫經僕撫養。希望成立。詎意稟性難除。吸食洋烟。不務正業。不但將僕分給房產變賣。卽銀錢亦浪費殆盡。不服管束。曾逼伊母跳河尋死。經親友力救始蘇。更生種種忤逆不孝。罄竹難書。去年懷恨來津。尤復甘冒不韙。家法國法均難寬恕。正擬網送監禁。不料聞風潛逃赴奉。復敢捏詞霸產。眞所謂匪我族類其心必異。除函請地方官有司拘案懲辦以儆凶惡而維風化外。誠恐傳聞失實。理合登報證明。至僕退居津門。所收此項地租本不敷度日。歷年借貸。藉資揭注。年復一年。利上加利。積欠多至七萬五千元。非賣此地不足償還。如有願買者。請至天津特別一區十六號路二十四號門牌與僕當面接洽或通函辦理亦可。特此佈告

八十二歲老人張今頗啓

弗石礦質大批賣

敬啓者敝廠經營礦業有年。向在海城縣南二十里老母溝出產弗石礦質。近處購用雖夥。遠方恐未周知。查弗石一種係世界玻璃製品並其他用料。特將價目登諸報端。藉供實業大家台覽。敝廠弗石定價每百斤小洋一元二角山廠交貨。大宗購買價格外從輕。如蒙賜顧。望新源源而來。無任歡迎矣

奉天海城北門裏同益公礦業謹啓

表解說明　世界新形勢一覽圖

中學師範參考及自修善本

本圖之特色

(一)本圖依據戰後世界形勢之變遷各國疆域之分合訊查精審考訂詳明務使閱者一覽瞭然
(二)本圖就各國疆域之大小關係之重輕酌爲分合並附繪繁盛之都會形勢之要害詳略適得其當
(三)本圖爲便利閱者起見每圖附有表解說明分綱分目條理清楚圖說對照俾易明瞭
(四)本圖對於强大國之崩裂新興國之勃起均有新舊國界分別標明以資比較
(五)本圖所譯地名與各校所採用之地理教科書之譯名相同旁注英文原名以便中西對照而資教授本圖精裝一巨册定價二元特價一元二角圖存無多購請從速多則須付欵預定外埠函購寄費加一

奉天鼓樓北三道灣胡同　世界書局啓

申營輪期告白

肇興公司(得利快輪今由郘湖生接辦專走申營班頭常川往來)官房統艙輪船首屈一指。營地位寬敞修葺清潔餚饌適口茶房人役侍候週到而官房艙之多尤爲申(准舊歷三月廿四日直放上海以後每隔十天開)如蒙各界蒞止無不格外歡迎恐未周知特此布告　得利輪啓

代理客票處(老稻香村電話三八八號奉天督軍署街老鼎豐　大北門裡新鼎豐小北門裡鼎香村長春同新和)

慶源永號

經理唐山啓新公司馬牌洋灰

啓新公司馬牌洋灰奉天現由敝號獨家經理零售整批一概歡迎賜顧諸君卽請駕臨奉天大西邊門外路南本號面議爲荷

恭頌新民警察隊長金君錫廷之德政

新民縣北公主屯六區四分隊長金錫廷氏自去歲六月間調升民等舊門村分所駐防寄以民村西通彰武東連法庫北毘蒙界地屬偏僻每逢青紗障起鬍匪出沒無常警隊單薄防不勝防自民等金隊長率隊到防以來計僅一載對於外間警耗卽帶警隊巡邏對於地面警察行政事宜與民等和平商辦非常融洽若遇村宜瑣事極力排解雖然官小職微地面賴以安靖民等各村莫受其惠矣日昨六號忽奉上峯調赴柳惡屯分所駐防去訖民等感荷德澤莫名所報謹登報端藉彰德政

新民縣北六區界舊門村公民代表胡化南等啓

恭頌調查員董君錫九之善政

盤山縣署近委區村制調查員董君赴三區境整頓進行並催登記下鄉演說對民和靄從無招擾如是幹員不可多得吾鄉幸甚無以頌聲敬刊報端以揚善政

三區農民　劉守元　胡繼堯　李瑞芝　張裕才　李作南　王洛玉　金洛武　仝啓

學士眼藥

實驗創造者南滿醫科大學醫學士劉雨辰先生
諸凡新舊眼疾用之無不立見奇效
診療各科疾病　奉天小北關雨辰醫院　每大盒奉洋六角小盒三角郵費自備
製造兼發行處　小西關雨辰藥房

代理處
營口同興盛　遼陽元太永　海城恒昌德　熊岳德茂秦　蓋平寶豐成　東豐寶生堂
公主嶺義記號　鐵嶺平天雨金店　開原福壽藥房　錦縣仁濟藥房　盤山谷民醫院
奉天北市場子陽藥房　大西關大仁藥房　華西藥房　天大南關吉祥醫社

行市

◀所引
寄値　遠限　前場　後場
近期 一三〇、〇　中限 一三二、三　遠期 一三二、〇

◀所引
●豆餅(銀建)　當限 一、七四　六月限 一、七六一　一、七六　七月限 一、七五　一、七六五　先限 [illegible]
●高粱(銀建)　當限 [illegible]　中限 二、九三　先限 三、〇〇

◀所引
●高粱　當限 [illegible]　中限 一、三三三　先限 一、三三五
●銀對小洋(前場)(後場)　近期 一六六、〇　中期 一六四、五　遠期 一六三、五　一六四、六

◀特產
●高粱(前場)(後場)　當限 一六七五　六月限 [illegible]　七月限 一八〇〇　先限 [illegible]

◀特產
●高粱(前場)(後場)　當限 [illegible]　五月限 [illegible]　六月限 [illegible]　先限 [illegible]

◀品三
八月限 三一、六　三二、〇　九月限 三〇、一　三〇、九五　十月限 三〇、〇　三〇、〇　先限 三〇、五〇　三〇、一

◀物現布
白布 三、九〇　雞鳥 一〇、五〇　扇面 三一五〇〇　福助 三三一〇〇

最高 一五四　二四七二　三九六
最低 一三四　三四　三九

農商部特等獎

精益

最新式 最可靠 最完美
之眼鏡首推中國光學第一家精益眼鏡公司驗目配光絲毫無差近又設立機器製造廠自磨各種鏡片定配之鏡當日可取光學先進有獨無偶敬告諸君如欲保護目光務請聯袂偕老或承參觀竭誠歡迎
奉天鼓樓南路西 精益眼鏡公司謹啓 電話九六七號
總公司在上海分公司各省大埠均有設立

發售包辦
西洋草花 野菜種了 假山庭園 設計丁程
奉天松島町 下野農園 電話七九二番

寶用手表

指時正確

瑞士耶裴嚕社製按嗶嚕裝入十個寶石眞正鋼壳一只九圓銀壳一只拾圓五角
表穗及表帶奉送一條 寄費內地一角八外國五角九
大阪市博労町四丁目 服部時計店大阪支店 電話船場九九四番 九九五番 振替大阪二八一四番

LECT GENERAE LRIC CO
INDUCTION MOIOR

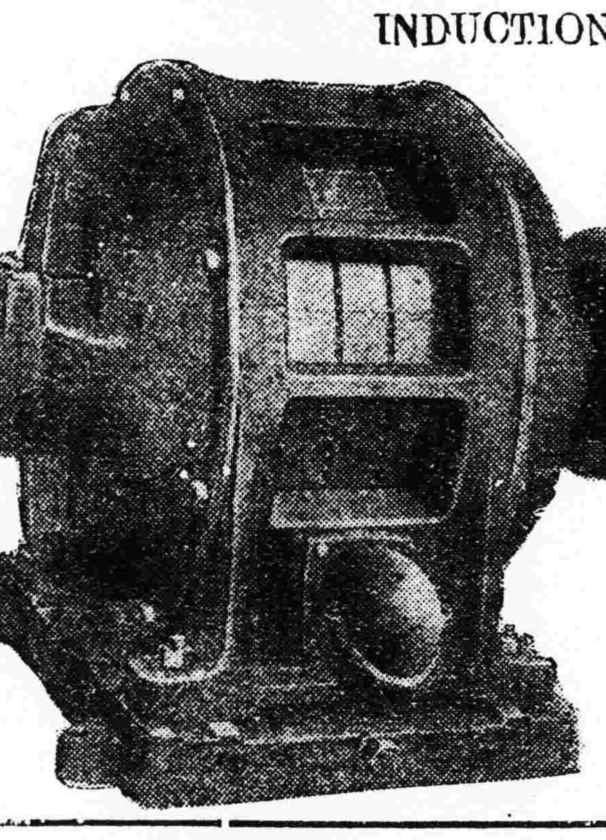

發電機(瑞湼雷達)
電動機(磨達)
在庫豐富
自一馬力至五十馬力

奉天浪速通三層大樓
合名社會 藤田洋行
電話日二[illegible]四番 二二四番 三四三番

東三省官銀號總號廣告

啓者本號發行之大洋匯兌券准在奉天省城吉林長春哈爾濱北京天津六處按照本號規定數目逐日懸牌市價作匯上海規銀並准免費匯兌凡有持本匯兌券到後列通匯地點本總分各號按票匯辦法匯兌本券者無論欵數鉅細一槪不取匯費惟電匯手續不同須隨時商酌再公濟平市錢號發行銅元票亦准照上項規定免費匯兌一百貳拾枚之銅元合本匯兌券一元恐未週知特此廣告

計開通滙地點
▲奉天省 省城 安東 鳳城 莊河 撫順 本溪 寬甸 興京 西豐 西安 東豐 海龍 山城鎮 通化 桓仁 臨江 輝南
柳河 新民 新立屯 彰武 法庫 黑山 盤山 錦縣 錦西 北鎮 興城 綏中 義縣 康平 台安 海城 蓋平 遼陽
營口 岫巖 復縣 遼中 鐵嶺 開原 公主嶺 四平街驛 昌圖 八面城 通遼鎮 洮南 遼源 ▲吉林省 省城 長春
哈爾濱 雙城 ▲黑龍江省 省城 巴彥 綏化 ▲直隸省 山海關 留守營 昌黎 ▲山東省 龍口 黃縣
▲北京 天津 上海 (以上三處通滙銀兩現洋不滙奉票)

本號附設倉庫營業廣告
本號爲便利商業工業通融資金起見兼辦貨物抵押放欵利息格外公道並於大西關建築倉庫收存貨品一切規則不及備載如承惠顧請臨本號面洽可也
本號營業股 電話(中國)三三六號 (日本)三〇八番 倉庫(中國電話一二七八號)

和裕号中谷時計店

商標登錄 金貨牌

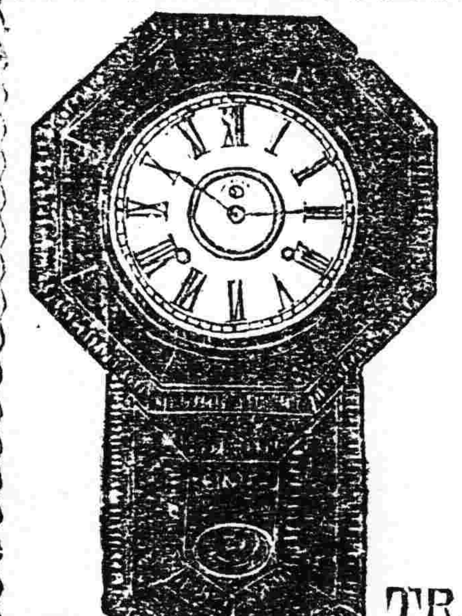

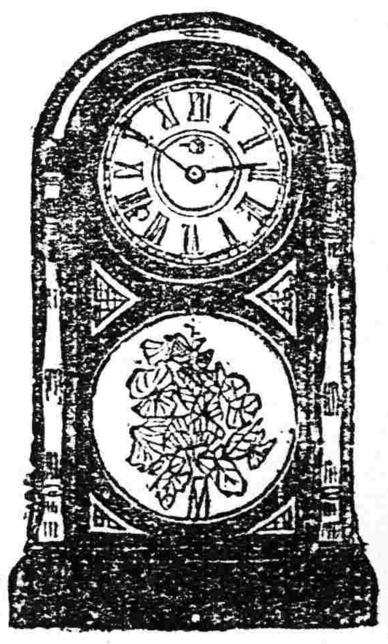

本品販賣於世界各國有名之商店
TRADE CN MARK

雖至何處終謂鳥中屬孔雀

鐘表屬金貨牌的
金貨牌之品質本位
終不許他品追從的

CN 時辰鐘表公司

赤色金貨座鐘、黃色金貨座鐘、黑色金貨座鐘、赤色金貨子午座鐘、赤色金貨禮拜座鐘、黃色金貨禮拜座鐘、黑色金貨禮拜座鐘、魚尾金貨禮拜掛鐘、赤色打點報刻座鐘、圓掛鐘、彫花大掛鐘、魚尾金貨掛鐘、

本號精工監製各欵時辰鐘表批發定貨物美價廉久已馳名歐美消暢極夾以此盛銷不惜重資更加改良益求盡善堅牢且準打音鴻亮與他不同天淵之別矣新製一等座鐘打點報刻鐘門中有扣口以爲扣門風塵不得入內機器不滯可倘有富商巨賈有意賜購指定樣子或另造新式均可照辦不悞本社專用上等商標爲記別號不得冒傚貴號光顧仰祈認眞貨色爲禱
以多走年限明矣昝蒙世界大博覽會頒給名譽賞牌以故各國暢消定購者衆惟欵式極多不勝枚擧

直輸英國美國瑞西德國法國頂上手表懷表金銀表鍊各種寶石眼鏡等品一概俱全
▲在各國有名鐘表舖均有代售

出入口商 金貨牌總批發部 中谷和松號
奉天小西關 電話(日)一九一七番 (中)一〇四六番
奉天日站 電話一二四九番 振替大連二四三六

奉天城內 同義合綢緞呢絨布莊新春廣告

啓者。去歲多承各界。源源惠顧。鄙號。甚增榮幸。感激不已。茲値舊去春來。萬象更新。迎時易裝。自必不免。鄙號。祇以迎合社會之心理。現由各原產區。搜選新奇綢緞。精華國產。男女服裝材料。一切禮品。喜壽彩帳。應有盡有。無不俱備。敬待顧各採擇。價値格外克已從廉。藉酧惠顧之雅意。如外埠主顧函購貨品。當必竭誠剔選。郵費包皮。一概讓免。不啻親臨。而省跋跡。一經函索。各貨立即付郵奉上不悞。倘蒙賜顧。無任歡迎。

本號 批發部 軍服部 綢緞部 電話 四九九 五〇〇 四九七號

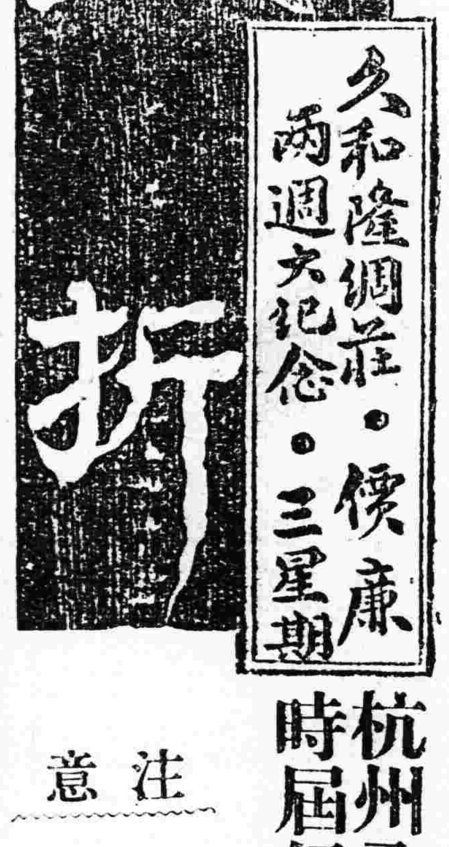

久和隆綢莊・優廉
兩週大紀念・三星期

杭州分設、歷已兩載、
時屆紀念、廉價九折、

春光明媚。鳥語花香。際此桃李爭妍。正敝號兩週紀念日。茲爲歡迎顧客。推銷國貨起見。起。原價九折三星期以副惠顧諸君之雅意。而表敝號之熱誠。誠價非遙。幸勿錯過。各界士女。聯袂偕來。

注意 外埠函購不加郵費

奉天金銀庫街 久和隆綢莊謹啓

請用家庭最高良品

珞玲香皂環球知道
味氣馥芳人人稱妙
滑細潤膚能治雀瘢
原質精美日日倡銷
用錢不多受益非小
如蒙光顧價値公道
各界速購歡迎企禱
總批發處 奉天廣昌源謹啓
各埠洋廣雜貨店均有代售

珞玲香皂

啓者敝號創設工廠多年精製各種香皂久爲中外國各界所贊許今又詳加研究費盡多年腦力創製珞玲家庭香皂一種純用精美極高無比之材料尤不惜重資聘請西洋化學專家化驗而造成滑誠潤膚能治多年粉刺酒刺雀瘢等疾用之日久不但有益於衛生且能增容顏之艷麗誠潤膚美容之良品也其味氣芳香更能耐久延長故用者無不稱揚絕非他種香皂所能比擬者也望諸君速購一試方知言之不謬也

世人無不愛花者此一枝花香皂亦如花之足愛爲世界商品各國到處之上流家庭智識階級罔不寵用之其所以然蓋以斯品係以化學的理合的製法而成故近來有粗惡之類似品請認準一枝花牌庶不致悞

京奉 ... 四鄭線 吉長線
東省 哈爾濱發(南行) 長春着
西 哈爾濱發(西行) 滿州里發(西來) 海拉爾發
東 哈爾濱發(東行) 一面坡發 綏芬河着

內科外科 吉田醫院 奉天日站江之島町一四